臺灣日日新報 夕刊
二月十八日
夕刊定價一部二錢
發行所 臺灣日日新報社
基隆支局・臺中支局・臺南支局・花蓮港支局・大阪支局・東京支局

最惡事態に備へつつ東亞に協調の新時代

我が日本の崇高な目的

【東京十七日發同盟】松岡外相は十七日の衆議院豫算總會で世界改造或は新秩序建設の世界的大會議が開かれた場合はヴエルサイユ會議において日本がとつた態度より一段と進歩した人種平等主義の觀念の上で闘ふ旨を述べ大橋外務次官も亦同日の衆議院決算委員會にて

英國が日本の南進行動開始の誤報に基き恐怖心を抱いてゐるのは遺憾である、死活問題である我が南方機會を阻止せんとする場合は之に對抗しなければならぬが武力に依る問題解決は破壞を意味し好結果を齎さない旨を述べたが、この外務首腦人の答辯内容を綜合すれば

帝國の生存權 自衞權を脅かす努力に對しては斷乎排除に努めるが、帝國の意圖は三國同盟締結の目的が歐洲戰爭の擴大防止にある點に依つても明白なる如く飽く迄平和的方策に依る世界平和の回復にあり、從つて平和回復に依り世界各民族を戰爭の慘苦より救ふ崇高なる目的達成の爲には帝國政府は何時たりとも欣然國際會議……るに至らざるのみか英兵の泰ビルマ又は泰、マレイ國境の威嚇的集結、更に英國の對泰國金融經濟壓迫等の事實は悉く泰、佛印調停東京會議を不成功に終らしめんとする意圖に出づるものと斷ぜざるを得ない行動のみである、帝國政府は斯かる情勢下に於ては

國民は斷じて 挑戰的新聞論道並に恫喝的工作に屈することなく、最惡の事態に備ふる策をとりつつ佛印、泰國間紛爭調停を遂行し以て協調和解の精神と平和と惡濟と互助の新時代を大東亞に樹立するの方針を堅持してゐる

急速審議を要請

院内閣議で申合せ

【東京十八日發同盟】十八日の院内定例閣議は午前九時三十五分開會平沼内相を始め各閣僚出席（近衞首相、小林商相病氣缺席）先づ石黒農相より十六年度追加豫算に計上の重要食糧增産計畫内容に就き詳細なる説明を爲したる後、衆議院議員倶樂部の決議に依る食糧增産費三億圓の追加豫算計上要請に就き衆議院側の意向とこれ等に對する農林當局の見解を述べ政府として同問題を如何に取扱ふべきかに就き協議を進めた結果「問題の具體的取扱に就いては最後的結論に到達せず近衞首相の意向を確めた上重ねて愼重協議決定すること」とし、一方同問題を繞る衆議院の空氣に鑑みその儘放任するを得ざる情勢にあるので農相は速かに議員倶樂部本部側と直接折衝し何等かの妥協點を發見すべく努力する事とし、次で各閣僚より最近の議會審議情況に就き意見の開陳が行はれたが十六年度追加豫算案が大政翼贊會問題で審議遲延しこの儘推移すれば二月……に案を議了することは困難……に至つたので政府としては各閣僚、内閣各長官が夫々手分けして議員倶樂部役員、各……と會見して提出議案の急速進方を要請すべきことを申合せ同十時三十五分散會した

衆議院豫算總會

【東京十八日發同盟】衆議院豫算總會は午前十時二十三分開會、政府側答辯の爲直ちに休憩

【東京十八日發同盟】衆議院豫算總會は十時四十七分再開

堀内良平氏　交通量の激增緩和策如何

鐵相　最近國鐵に於ける貨物及び乘客の增加は昭和七年より十二年迄に約二倍に增加して居る、これは物資輸送、生産擴充に依るのと、物資の移動狀態、日、滿、支の連絡緊密化、經濟統制の爲め交通量の增大、船腹不足、ガソリン不足に依るトラックの減少等の諸原因に依る、これに對する輸送設備は資材不足に制約されて激增に對處し得ない、從つて一般的に見て輸送の混雜は或程度已むを得ない、緩和策としては計畫輸送の統制が必要である、東海道線に就いても、下關東京間の新幹線建設計畫を樹立して準備中である

堀内氏　各省の交通行政事務を統一しては如何

鐵相　交通行政の整備統一は極めて必要であるが、今直ちに交通省の如きものを設置する意思はない

佐藤洋之助氏　……

配電管理の實施

村田遞相決意を表明

思想運動説明

衆議院秘密會

國民更生金庫

十六年度豫算

資本金一億圓

期待される帝國石油會社

十年計畫開墾

地方豫定面積

朝鮮の志願兵制度

未だ海軍は適用せず

勃土不可侵共同宣言

樞軸外交の大成功

大島駐獨大使着任

人事

内務局荒木技師勅任待遇發令

國内思想對策

"非日本的"を根絶

田中兵務局長闡明す

獨伊との經濟提携

財界協力、具體化に關心

獨のバルカン進出

政軍兩面に展開されん

ケソン大統領

再選は確實視

劈頭、樞軸國を攻撃

武器貸與法案上院審議

駐獨米大使館の陣容強化

佐久間吉杉兩氏を起用

故大角大將邸へ

勅使御使差遣

徳王宮中に參内

謁見仰付けらる

飛燕【2】

統合する理研

退く大河内子

大河内正敏子

無絃琴

三國志（421）

（出廬の巻）吉川英治作　矢野橋村畫

奇舌學人（四）

結核・肺炎に アンチ・ルンゲン ツベルキール 日英米製法特許 村松商行

結核時の榮養に 強力ビタミンB劑 オリザニン
SANKYO 三共
B1結晶　B複合體（B1+B2+B6+etc）
オリザニン注射液　オリザニン末　オリザニン錠　オリザニン液　オリザニン・エキス
ビタミンB缺乏は核結菌に對する抵抗力を減退せしめ脚氣の併發となり、食慾不振、榮養障碍に陷入り、結核菌の増殖が著明となり、潜伏結核の活動が始まることは臨床醫學の實證するところである
鈴木梅太郎博士發見米糠より抽出したるものにして合成品と自からその性能を異にす
本社 東京市日本橋區室町 三共株式會社 臺北出張所 臺北市表町一丁目

榮養と味の基ホンシ 味の素ホンシ
新體制の液體調味料
榮養 經濟 美味
●鰹節も醬油も砂糖も不用經濟百パーセント
●其まゝ薄めて頂く丈で和・洋・支凡ゆる料理に使用して頗る美味
●病後・幼兒のお粥雜炊等に使用して美味滋養を增す
●特に台灣料理の調味として好適です
特撰品 二合瓶 金七拾五錢也 四合瓶 金壹圓四十錢也 一升瓶 金貳圓九拾錢也
台灣總代理店 台北市本町四ノ一五 杉原産業株式會社
製造元 東邦食品工業株式會社 東京・大阪

斷然光る臺灣の〝金〟

分析の結果は二十金

【神戸本社特電十八日發】臺灣總督府がタツキリ砂金の本格的採掘に着手すると云ふ折柄、幸先のよいニユースがある——それは同砂金が發見され各方面の關心を集めた昨年一月から毎月臺銀大阪支店を通じ大阪造幣局に持込まれ精錬されたものは五千二百グラム餘りで、新しい砂金地方から送られたもの二十餘件、中部臺北から三番目程度の含有量であるが、分析の結果、二十金又は二十一金で、品位は一頭地を拔いて折紙が附けられ、本格的採掘が期待されてゐる

見よこの赤誠

愛婦獻納機佳話の續篇

軍用機獻納の佳話はつづく——

その一 臺北市上埤頭街□野まささんは昨年十一月北部から臺北へ轉住、その際女中を雇入れようとしたがないので、その際女中にやるお給金を毎月貯金し四十五圓となつた時軍用機獻納の勸誘員が同家を訪問、趣旨を告げたので早速その四十五圓をさし出し喜捨した、その際勸誘員があと五圓を足せば有功章が貰へると語つたところ夫人は有功章を貰ふために獻納するのではないとこれを斷つた

その二 新起町一ノ一〇池田べつさんといふお婆さんで愛婦會員が同家の當主に勸誘に行つたところお婆さんも中から出て來て〝妾にも獻納さして下さい〟と言ひ狀袋をさし出した、勸誘員は二、三十圓位しか入つてゐないと思つてゐたところ豈はからんや三百圓の大金が入つて居りお婆さんが一生懸命に貯めた大金を惜げもなく差出したてその愛國の熱情を係員は感謝の涙に咽びつつ受取つた

全島の盲人も蹶起

愛盲報國 を獻納

盲學校、臺北州盲人協會、臺北市鍼灸按マツサージ師聯合會が發起者となり、目明きを驚かす獻納機を贈る話——一億一心の底力がこの非常時に示されてゐる折柄、不幸にも盲人となつた人達の心眼にもこの時局認識が強く映じ去る紀元二千六百年奉祝全日本盲人大會が開催された時、軍用機〝愛盲報國號〟獻納運動が滿場一致で決議、全國の盲人を蹶起せしめ見えない眼に赤誠を披瀝して募金に着手することになつたが、本島でも臺北盲啞……

國家のため粉骨碎身

山の青年ら固く誓ふ

生產擴充、勞力奉仕或ひは皇民鍊成運動等に其の純朴な魂を捧げて大きな活躍を續けて居る高砂族青年の意氣を益々高揚し時局認識を深める爲め十八日より四日間臺北で開かれる府聯合青年團主催の高砂族青年幹部大會の第一日たる十八日彼等の代表約五十名（男子三十四名、女子十六名）は午前九時南の中に臺灣神社に詣で、次で總督府を訪れて荒木文教局長、土光理蕃課長に挨拶の後、府表玄關廣間で長谷川總督より時局の認識を深め青年團の將ふ使命を自覺して國家の爲め努力せよと懇切なる訓示を受け、之に對し東勢郡林國民學校卒業の宰中州ロープゴー青年團長竹谷太郎君は明晰な國語を以て力強く總督閣下の御訓示の趣旨を體し國家のため粉骨碎身せん……

と決意を述べ一先づ明石町の鐵道ホテルで晝食をとり午後一時より同所に於て土光理蕃課長の講演、續いて軍司令部の田中大佐の講演があり……

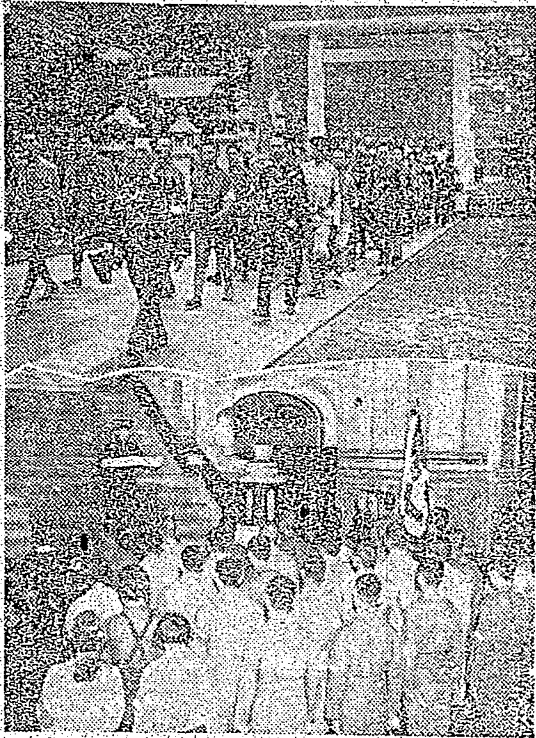

五穀豐穰を祈る

國民產業式典

明治神宮で嚴かに執行

【東京十七日發同盟】瑞穗の國の國民として敬米の心を涵養する爲め民間側行事として例年新穀祭を期して全國に行はれてゐる新穀感謝祭と共に積極的に五穀豐穰を祈願し神々に祈る民間式典は十七日の新年祭を期して全國的に行はれる事になり其の第一回國民產業式典は十七日午後一時から大日本農道協會主催の下に明治神宮に於て今秋の五穀豐穰を告げるかのやうな細雨の中に嚴かに行はれた、有馬會長以下神官農道協會理事長、吉田茂氏以下同協會、產組中央會、青少年團、帝國農會、皇農研究會等の參列者約八十名は、手水に身を清めて神前に參進修祓の後祭主長臨官は五穀豐穰を祈り農耶發國の誠を捧び、祝詞を奏し參列者代表有馬會長は恭しく玉串を奉奠神饌を撤して式典を終つた、尚來年以後はこの新年祭國民產業式典を國民祭日として全國的に大規模に行はれる筈である

尽しい獻金の人達

臺灣軍司令部で感激

嘉義市阿門町の王鳥皮さん、新高郡集集街の會氏完、曾德の姉弟は何れもお小遣ひを貯めては毎月缺かさずに獻金してゐるが今月も各金五圓づつを十七日臺灣軍司令部へ獻金した、又東港一字の□□□□に二千四圓を天引きして獻納を續けてゐる臺灣織物會社では同じく十七日社長代理干田藤太郎氏が軍司令部へ出頭金二千圓を獻納したが軍司令部當局では最近特に增加したこの國防獻金は臺灣國民の國民意識の現はれとして……感激してゐる

老翁の赤誠

【新竹電話】見よこの老翁の赤誠！苗栗郡卓蘭庄老庄坑巫□□さんは本年六十四歲になるが、地方人としては珍しく物の解つた人で又人格者として部落民の敬愛を一身に集めてゐる地主さんであるが今から六年前の昭和十一年の七月から毎月缺かさず十四圓づつ國防獻金を續け、今月で獻金總額五十六……

南理髮組合 で國防獻金

臺北南理髮組合では十七日午前九時から明石町臺北□□で定期總會を開催、正午頃に終了したが席上……國防獻金する事を決議した

北理髮組合でも

臺北理髮組合でもこの程總會を開き……

大東信託の美擧

大東信託會社では今般市內……

不慮の際も動ぜず、

愛婦會員らに救急法實習

愛國婦人會臺北市分會並に赤十字臺北市委員部では現下の國際情勢に鑑み家庭の主婦たる愛婦會員に防空に對する知識と救急法の實習を講習し以て不慮の災禍に際し動ぜざる覺悟を持せしめんため赤十字社臺灣支部後援の下に十九、二十の二日間毎日午後一時から四時迄帝大醫學部講堂で家庭救急法講習會を開催する、講師は帝大附屬醫院の大村、高岡兩教授および赤十字臺灣支部の谷口卿平氏で講習科目は家庭衛生、日射病、熱射病、凍傷、腦貧血、腦充血、火傷等の各處置、第二日は止血法、骨折處置、副木法、繃帶法、三角巾の使ひ方、患者輸送法、擔架法等である

學園に防空壕

乙女らの手で北一女校內

〝守れ大空、備へよ防空壕〟の完璧を期する爲、臺北第一高女では近く同校內に防空壕を新設し生徒達に防空訓練と防空認識を強化することになつた、これに就いて同校松井校長は語る

時局柄生徒達に防空壕に對する認識を深め共に防空訓練をやつて見たいと思つてゐます、防空壕は近く設計に着手します最初は專門家の手に依つて造りそれからは生徒達に造らせたい考へです

徳王再度東京へ

再度來朝の蒙古聯合自治政府主席徳王蒙古軍總司令李守信將軍及最高顧問金井章二氏以下を隨へ十五日午後三時二十五分東京驛着入京、直ちに宮城遙拜の後宿舍帝國ホテルに落着いた【寫眞は東京驛着の一行】

大民族主義を謳歌 【2】

泰國を語る現地座談會

買ひ喰ひを自慢

D 革命政府になつてから色んな職業學校を作り靴、洋服裁縫、家具、料理、建築、土木などの學校が出來て職業教育に力を入れてゐるが卒業しても泰人は個人として獨立してやつて行ける者は極く少い、こんなことがある、此處の生徒は今でも學校に辨當を持つて行かない、皆買ひ喰ひをやるんだが昔は學校に出入りする物賣りが皆支那人だつた、それが政府主義の強調で支那人の飲食店を學校から閉め出してしまうた、それでペッチャブリの學校で生徒にクイティオ（燒うどん）を作ることを教へ先生が率先に立つて生徒を引率しクイティオを各學校に賣りに廻つた、これが當時大評判になつた

が併しやつてみると支那人の作るやうにだしのだし方がうまくいかない、原料は同じだが味が悪いしもりも悪く段々生徒が食べなくなつてしまつた、思ひつきはいいんだが成績がよくなくてそれで近頃はペッチャブリに引上げてしまつた（ペッチャブリといふのはバンコックの近くの町の學校地）

C 結局高くてまづいんだね、支那人には敵はないと云ふわけですね

B それに關聯して、トンブリ市長の發案で賣買教習所といふのが出來た、そして教習所を出たものに三輪車と若干の資本を貸して一千人ほどでやらせたがこれも成功しなかつた、そこでどうしても支那人でなければ駄目だといふことになり國際……を官營みたいにして賣る方だけは支那人に監督は泰人がやることになつた

E サノントクにある屠殺場も昨年泰政府で取上げたが、殺すのは支那人にやらせた、又陸軍自身で豚肉の罐詰を作つてゐてその販賣店がニューロードの中にあつた

C つまり陸軍上の糧秣罐詰製造所は陸軍省の經營になつたんですね

B さうき此處の生徒は學校へ辨當を持つて行かないと云つたがそれで學校の見童が留學院へ行く時日本で「行つて參ります」といふ所を「ポー・メー十錢クレ」（ポーはお父さん、メーはお母さん）といふ

A 食べものの話になつたが、食べものといふと泰人は一般に辛いものが好きだ、常識で見ると死亡の原因は肺結核と消化不良が一番多い、ルアン・ピブン首相は最近に泰人の家庭生活を改善しなければならないと云つてゐるが、各家庭で規則正しく食事をとれないのか、大抵買つて食ふ習慣がついてゐる

D 買ひ食ひをするのは中流以下で、自分はこんなに買つて食べられるんだつていふことを人に見せるために一種の自慢にしてるんです

A そういふことだと將來泰人の生活が改善されるかどうか問題だね

D 此等では暑さのせゐで年中皆がだらけてゐるから一度に食べられない、だから腹が減つたらその時々に食ふのは自然の風土にあつてゐるのだと醫師博士がいつてゐた

民族主義を謳歌

A これで何ですか、昔に反抗するといふか國際的に目ざめて來てナショナリズムが高潮された

D 外人は……として××人は前から馬鹿にしてゐた、ごく手近な例をいへば泰人は食べる食はずの生活をしてゐても自分で洗濯して水を汲ますとか××人に水を汲ませてゐる、つまり××人に經濟的に抑へられてゐても精神的には泰人でも「お前は乞食……」

B 結果、外國人に對する感覺が變化して來るやうなことはないでせうか、例へば新しいものでもワチョン運動など流行して來るのですか……

A これを使ひ方が泰人の間で國家が無いものだけで、それは「新しき」といふことで今度から積極的に出るのか……

出席者

物産バンコック支店長 宮三井□□氏、泰國駐在商務官□□□氏、□□□□□□氏、讀賣新聞バンコック支局長□□□氏（□□□□）、ラヂオ・カオペーブ□□□□氏（同盟通信社バンコック支局員）

A ラタニヨーのアウトラインを話して下さい

B ラタニオームといふのは國家主義のことでせうか、ラタニオームの根本は國民精神作興といふかナショナリズムの促進でせうね

A ラタニオームといふのは國家主義のことでせうか……

B ラタニオームの出發點は泰人の……

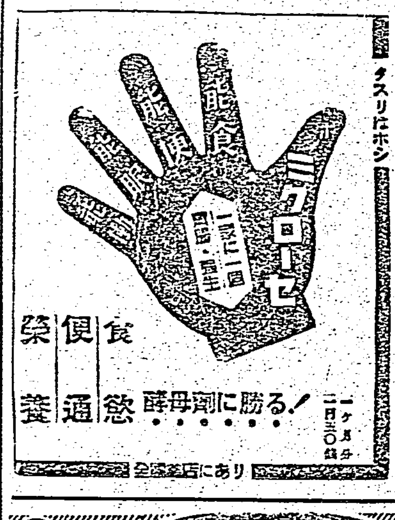

島都の學童らに純綿製品を配給

臺北市勸業課の親心

小國民に溫かくて丈夫な純綿の學生服やパンツ、シャツ、下着等を廉價に配給しようとの親心から近く本島に於ても久し振りに純綿製品の配給が開始されるといふ朗報がある……

蘭印を追はれた哀れな獨逸婦人

シベリア經由で祖國へ

【東京十七日發同盟】十七日正午門司港出帆の鎌倉丸で蘭印政府の手で追放されたルイス・ペインハウエル夫人が歸國の途についた、……彼女達はスマトラに於て三十年間の永きに亙りゴム園を經營してゐたルイス・ペインハウエル夫人を始めゴム園經營や鑛山技師等を夫々夫に持つた人々であるがドイツ人に對する蘭印當局の壓迫を次の如く語つた

私達の夫は昨一九四〇年十月五日全部官憲に捕へられ拘禁されその後一度も面會を許しては呉れません、うるさく監視されるので引揚げて來ましたが引揚げる際全ての家財は沒收され單に着のみ着のまゝの姿で……

新竹州木炭近く內地へ

【新竹電話】木炭業者に朗報——新竹州下の木炭が不足を告げてゐる內地へ移出されることになり……

臺北州齒科醫師總會

臺北州齒科醫師會では來る二十三日午後一時から臺北市明石町鐵道ホテルで第四回定期總會を開催する

流腦患者二名

臺北市流行性腦脊髓膜炎患者がぼつり發生した……

聖紀奉祝樂曲の演奏

【東京電話】……

三萬圓

敷地買收に 愈よ療養所

臺北市多年の懸案であつた市立結核療養所は……

新竹州で國語普及の打合會

【新竹電話】皇民鍊成は國語からと云ふので新竹州では……

職域樂壇誕生

音樂研究所樂團……

山中さんお茶を獻納

臺北市新富町五ノ二三山中キミ……

基隆の市會

基隆の市會は廿四、五の兩日……

青木月斗氏來臺

……

樋口孝氏特別放送

……

豚を盜んで賣る

臺北市東門町二八四番地……

鷄肉も協定値段

……

藥臭い水道の水

【東京本社特電十七日發】……

定期航空

ミニ航空

おすの天氣

北部地方 曇後晴時雨 南西の和風

中部地方 北の和風

南部地方 北の和風

澎湖地方 北の和風

概況 （十八日午後七時）……

臺日案內

古書 鴻儒堂書店 臺北市京町

醫 性病科 永吉醫院

寫 印書紙

時計眼鏡 マーツロールホルダー

和田はメガネ專門

メガネ 日光堂

ラヂオ十ケ月月賦販賣

洋服 國民服背廣オーバ 國民服中衣發賣

藥種商 梅肉X

榮養に血肉エキス にきびに

樂器 山葉オルガン 樂器、蓄音器修繕

雜件 冷藏庫修繕 研並に刀劍賣買 節米カマド 節炭コンロ 日本式改姓名 苗木 公債投資は銃後の 引幕のぼり色染

新治淋藥 ヂーユーサイド G-U-CIDE

王様の パッセル ぐの及 ンヨシィレク

おクスリの御用は 大平藥業株式會社

大正堂靴店 臺北市京町 電話二壹二四番

桑椹燕

銘酒 月桂冠 納入代理 西村商會

おいしい ヒカル饅頭 太平町支店

春蒔種子入荷 石黑商會

臺灣名產內地みやげ 東陽製菓部

春光電氣商會

綿のお打ち直しは 相澤製綿所へ

珍菓 メロー メロー商闘

世界馳名 九一四內服新藥

消毒殺蟲劑 大ニゾール 臺灣發賣元 佐野商行

濱の華

經濟調味料 鰹味滴

洗濯なら 大洋社洗濯部へ

春の銘仙と帯地 新柄入荷 秩父屋吳服店

丹頂 歯ブラシ どの お家でも 3倍は永持 すると丹頂の耐久力に驚いています！

正しき月經促進新藥 エムサン

マルカンす酢 春近し美味ひらく！

テイチク 忠臣藏

ミクローゼ 食慾 便通 榮養 酵母劑に勝る！

家庭防空の常識
我が家は我が手で護れ（五）

八、火災發生せば

若し火災が發生したならば家庭防空群は協力して火の如き威勢を發揮しなければならない。即ち

イ、直ちに消防作業の態勢を整へて消防を開始し燃燒してゐる個所に對して十分に注水し消火する

ロ、孤立した家屋であつて、隣家に直接延燒する危險が少い家が燃えあがり、家庭防空群の力だけでは消火が不可能な場合には飛火の警戒に從事するやうにする

ハ、隣家に延燒する虞れのある時にはこれに注水して延燒を防止する

ニ、長屋などの際に一棟になつて居る處では未だ燃燒しない部分に對して家の内外部から注水する一方、天井裏から來る處の火焔に對しても極力注水して延燒を防止する

ホ、火焔が非常に強くなつた時には風下への飛火の警戒に努めることを忘れてはならない

消防作業を如何にするかと云ふと火の要領によるのであるが、これには日頃の訓練が大切である。訓練を忘つて居ていざと云ふ時にどつしりと大地を踏みしめ狼狽することなく消火作業が出來ると思つてゐては大間違ひである。

消防作業に從事する時には被服は水で濡らさなければ思ひ切つて火焔に近づくことは出來ない。いまだに消火訓練の時、エプロンがけに下駄履の輕裝でバケツリレーなどをやつてゐる家庭防空群がある。市場の買出しかスポーツの類にでも行く積りで居るのであらう。訓練のときでも被服を水で濡らして參加出來るだけの肚が大切である

ロ、注水バケツは云ふまでもない、群内の輕便ポンプ、井戸ポンプ、水道ホース等、あらゆる消防資材を集中して使用するやうにしなければ効果を期待することは不可能である

ハ、バケツによる注水の際には片手にバケツの耳と緣とを合せてしつかり持ち前にも述べたやうにバケツの容量の三分の二から十分の七位を入れ姿勢を低くし闘子を受けて狙めて勢よく注水する。火に水を掛けるのにも、うまくすればよく火が消えるがそれには四つの掛け方があるのである、よく庭に撒布する樣なやり方をする者があるが、これではいけない、バケツの水は固まりとなつてかかるやうにするのがよく、しかも、これは叩きつける樣に勢よく掛けなければ火はなかなか參らない

高所に注水　天井や屋根裏などの高い所へ水をかける法

側壁の注水　板壁や障板、障子、襖など横に水をかける法

平面に注水　床板など平たい面に水をかける法

遠隔に注水　炎や煙のために火に近付けない時、或は向ふ側の二階など、どうしても近づけない時に水をかける法

九、バケツの操作

バケツの大さとか水の量、握り方、送り方等については既に本欄第一回（昭和十五年十一月九日）に詳しく述べてあるからそれを參照されたいが、次にバケツ操作にとつて最も重要な一つである卸し渡と送水、注水上の注意について述べよう

高い所からバケツを地上に卸すときには圖に示すやうな綱を使ふことが必要である。綱の太さは八粍（約三分位）の細綱で高さよりは長いものがよく、端には凡そ十五糎（約五寸位）の握り柄をつけて置くことが必要である。この握り柄がないと、バケツが卸される時に指や手を傷つけるやうなことになりとても相當の時間に亙つてガン張ると云ふことは出來ない

列を作つて水を送るときにはその途中でバケツの水をこぼさない樣に氣をつけなければならない、水を火にかけるときバケツの底に水を殘さない樣に氣をつけることを忘れてはならない

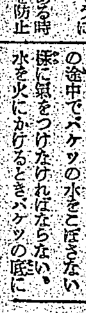

一〇、梯子の操作法

家庭防空群で使用する梯子は竹製がよい。親竹の上下の太さは凡そ九糎（三寸位）で質の入つたものを使はなければならない、質の入つてゐない竹を使つたりすると梯子を使ふ場合、重量に堪へ兼ねとんだ惨事の原因となるからこの點くれぐれも注意して欲しい。横木（子）は頑丈な木で作りこれを細繩で親竹に固く縛りつける。最近ある市下の某所で行はれた防空訓練研究會の時に梯子を使用したのであるが、横に竹を使つてあるものがあつた。これなどは避けた方がよい。中には親竹に孔をあけて横木を通したりする者もあるとか聽かされたが、こんなことをすると親竹が折れ易くて危險である。梯子の長さをどれ位のものにした方がよいかと云ふと、二階用なれば五米（約三間）三階用には六米（約三間半）のものを準備して置けばよい、これ等の梯子を操作するには原則として三人或ひは四人で取扱ふのがよいとされて居る、人數が多いといざと云ふ時に却つて思ふ存分の働きが出來なくなるから心すべきことである

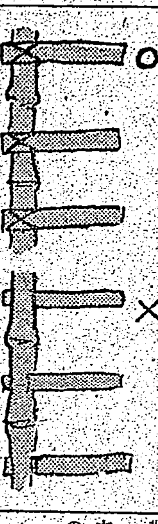

竹を揃へなければならない、防空訓練の時など屢々此の邊りに見せられることであるが、横を握つて登りする者がある。斯んな不用意なことでは、平時の場合でも

一一、梯子の掛け方

梯子の掛け方には次の三つの方法がある、女性だからと云つて梯子に登れないやうでは、家庭防空群の主力となれる資格はない、前にも述べたがエプロンに下駄穿きなどと云つた服裝では、如何に勇敢であるとは云へ梯子登りの作業の出來ないことは明らかである。モンペに身を緊め、頭布などで防いでこその服裝で、始めて思ひ切つた活動が出來るのである

第一起梯法　建物の前が廣くて邪魔になるものが少しもなければ梯子を建物と直角に置き、一人は根元の邊りを押さへ他の二人は向ひ合つて、先の方から手繰りで起して行くのである

第二起梯法　建物の前の方は狹いけれど、外に邪魔になるものがなければ梯子を建物に併行して置き二人は根元の邊りを押へ、他の一人は梯子の中程から少し先の方に向ひ合つて手繰りで起して行く

第三起梯法　建物の前の方が狹くその上に電線や窓板などがあつて困る場合には建物に併行して梯子を置き一人は根元でこれを押へ、一人は梯子の中程、一人は先の方で互に交へて段々と手繰りで起して行くのである

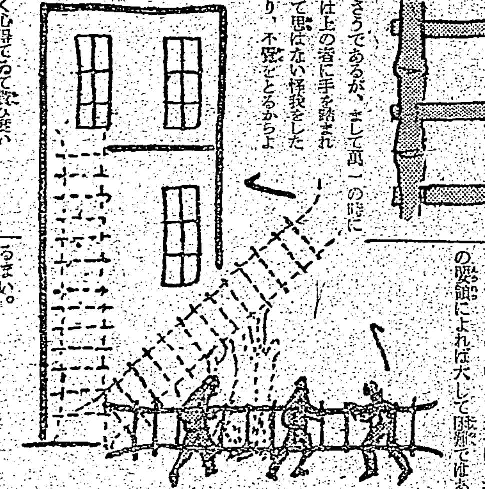

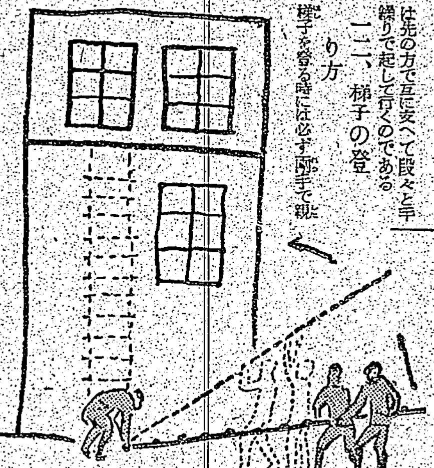

一二、梯子の登り方

梯子を登る時には必ず兩手で親竹を握らなければならない、まして萬一の時には上の者に手を踏まれて思はない怪我をしたり、不覺をとるからよく心得てゐて貰ひ度い

一三、梯子中途の安定方法

家庭防空群の消火作業に梯子の中途に止まつてバケツを上げる動作は必ず付きものである、この時に、身體を、ふらつかせないやう安全に止めなければならない、それがためには梯子の右側送水の時には左足を、左側送水の場合には右足を圖に示すやうに桟の反對側に絡め、足の甲を下段の桟の裏側にかけて兩手を離しても安全なやうにする、これも馴れてしまへば、だれでも容易に出來るが、それまでには可成り腰練を積まなければならない（圖は前回に掲出）

大竹生

幼稚園でも防空訓練が必要
幼兒に待避演習を行へ

防空訓練は、いたいけな幼兒の世界にも必要である。今日までに臺灣の幼稚園で防空訓練を行つた處があるかどうかは知らないが、せめて待避演習だけでも日頃から實際に何回でも行つて訓練して置かなければならないと思ふ。これは防空訓練の上からばかりではなく、火災の場合の訓練の上からも澤山の幼兒を預かつてゐる幼稚園としては、相當に面倒なことでもあらうが、どうしても時々やつて貰ひ度いものである。

待避練習をするにはどのやうな方法でやればよいかと云へば、次の要領によれば大して困難ではあるまい。

一、合圖　合圖には小太鼓を用ひる。初めゆるく、次第に急に三拍子に切つて打つ。最初から急に太鼓を打つとあまり急ぎすぎてかへつて幼兒たちを混亂させ、危險を生じることになる。

二、方法

（イ）幼兒に左手で口を強く押へ右手は左手の肘につける

（ロ）太鼓と共に一列となつて順次に室から外に出す

（ハ）先づ年少組を出し次に女兒と云ふ順にする

（ニ）靴、下駄を穿かせる

（ホ）園庭へ先に一人なり二人保姆が出て整列する園兒の監督をする

（ヘ）園庭へ各組別に二列に整列させる

三、回數　毎月少くとも一回や二回はやりたい。幼稚園の經營に當る者には防空に對してこれ位の熱意と研究心が必要である。防火デーや防空訓練が實施されて居る時には特に回數を多くすることである。しかし一回の練習回數は二度乃至五度が限度であらう。餘り多くやつても幼兒に倦きが來ては何の役にもたたない

四、實施についての注意

（イ）園兒をして絶對に喋らせないこと

（ロ）前の子供を押させないこと

（ハ）落ちついてやらせること、嚴肅にやらせること

（ニ）遊戯的氣分は絶對に起こさせないこと

如何に幼稚園兒にも防空訓練が必要ではあると云へ、消火や防毒或は傷病人の取扱ひなどは、實際問題として幼兒たちに出來る筈のないことは明かである。しかし斯樣な幼年期から防空上の知識については知らせて置く事が必要なことは云ふまでもないことである。

國防國家の明日を背負つて立つ第二國民であるからこれ等のことに少しでも興味を持たして置くことが、やがては成人の後に於て何かと大いに役立つことが多いことを吾々は忘れないやうにしなければならない。

それがためには細心にもうまく取り入るやうに前に述べた防空訓練の動作を遊戯化して行はせるとも面白いと思つて居る。バケツ運びや消火、擔架で人形を運んだり、或は幼兒には簡易防毒マスクをつけさせるなどと云ふことは幼兒の遊戯の一つとして、久しく防空遊戯などにやらせるやうにしたならば、幼兒たちは興味深い防空知識が植付けられると云ふものである。遊戯的な防空訓練と共に真劍な待避練習が是非各地で行はれるやうにならなければならないと思ふ。

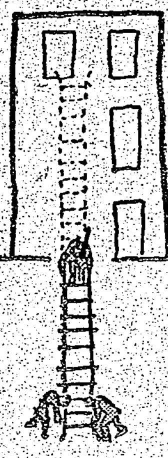

英國に於ける兒童の避難失敗に終る

イギリス政府では今次の大戰が勃發と同時に、空襲を蒙るであらうと豫想されたロンドンその他の危險地帶から約九十三萬人の兒童を安全地帶に避難させたのであるが、右の數字は、最初イギリス政府が計畫して居た數字の半數にも充たなかつたと云はれて居る、これは政府と地方當局との連絡が圓滑を缺いて居ただけでなく、政府の計畫に種々の臨時の問題を除外して居たため世間から非常に非難されて居た、そして特に附添のある兒童は八六%も歸宅してしまひ、附添のない兒童でも四三%から家に歸り當初の計畫は失敗に終つたと云はれて居る

これ等失敗の主な原因として考へられるのは疎開施設とか收容兒童の家庭の善、避難兒童を受託する家庭の事情、兒童衞生等を餘りに輕視してゐた結果であらう

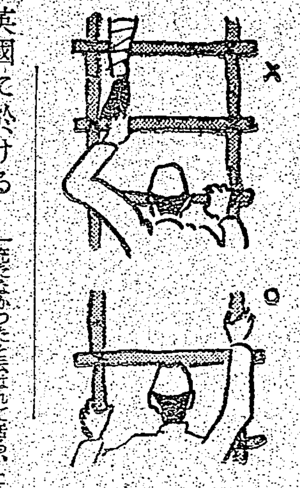

萬人油

萬人油は外科一切の外傷に效くばかりの運効があり、一瓶で必備すれば如何なる外傷も神の如く治癒し、向寒の季節には肌アレを防ぎ凡ゆる皮膚病を未然に防ぐ衞生藥と美化効果を兼備した家庭萬能藥である

冷えと女性の衞生

冷えは何故女だけに起るか。冷えは病氣か、生れつきか冷えに伴ふ不快を取り去り、芯から暖まる科學的新療法

【女】に冷えはつきもの、腰は冷えるにきまつたものと、云ふ考へが現在でも持たれてゐますが、此の考へは是非捨てなくてはならない事で「腰が冷える」と云ふ現象が既に一つの病氣だからです。

—○—○—

【で】は其の原因は何かと云ひますと、女体ホルモン分泌の不足、つまり子宮の發育不全も原因なら、子宮又は卵巢に起つた炎症、つまり俗に云ふタダレ、此れがどんなに輕微でも冷えの感じが起るのです。勿論榮養不良、貧血が原因の場合もあるにはあるが、其の榮養不良なり貧血なりがよく診察して見ると婦人科的疾患が、隱れた原因になつてる場合が多い樣ですから、先づ第一に婦人科的治療を正しく遂げるのが、冷えを根本的に解決する唯一の手段です。

—○—○—

【日】常生活の姿勢、例へば洗濯裁縫等の如き屆する姿勢や、職業婦人なら一日中立ち續けたり終日椅子に腰を掛ける姿勢、そう云ふ身體の姿勢といふものはとかく下腹部に鬱血しやすく殊に子宮には著るしく鬱血を起すもので、其れだけでも血行異常から腰部の冷えを感ずるものですが、其れが子宮の炎症の原因となり、炎症が又冷えの根本原因となるのです。

—○—○—

【神】經と血管が李縮すれば、腰部が平等に保たれず、其處に異樣な冷感が起り、其れが俗に云ふ冷え症なのです。だから冷えが強いと必ず子宮の生理に異常を起し、白帶下異狀、下腹部不快感、月經不順、上にのぼつては頭痛眩暈、肩凝り、耳鳴り等の隨伴症狀が起ります。

—○—○—

【特】に注意すべきは、頑固な頭痛が起つたり容貌に著るしい影響を與へる點で、自然に生理に滯りが出來、吹出物やシミ等に惱まされるのです。

冷え症の治療は、腰湯や懷爐コンニャクは、冷たいから暖めると云ふ極めて原始的なもので、それだけで治るわけがなく根本的治療とは云へないのです。

面目一新の科學的新發明治療法

冷えを根本的に解決するのに、直接子宮へ與へる藥の力で出來る樣になつたのは現在帝大病院や其の他各有名病院婦人科で使用する高級婦人藥ワセトン球が出來てからです。今迄の一時逃れの姑息的手段療法から、一躍して申分なき根本療法が家庭でも出來るのはワセトン球のもつ高級專門藥の夫々の治療效果の綜合によるのです。

使用感申し分なく治癒力も滿點

先づ婦人病治療法として最も權威ある消炎收斂法を主とし、治療中の色々の不快や苦痛を止める一方、一層治りを早める鎭痛、防腐、消炎、消毒等の諸作用、其の上に、肉芽新生作用とタダレを乾燥して分泌物を止める。

V・A・D療法

女性ホルモン療法

と婦人美の泉であり、それが衰へると月經不順、腰の痛み耳鳴り、不眠の起る恐れ研究に研究の上出來るので、旅みコシケの取れ方、芯からの暖まり方と云ひ全く非の打ち處がなく、然も早く治り、獨特の設計作用で病芯に隈なく行き渡るので、後始末の不快もなければ少しの面倒もなく、重症で一日一球輕症なら二日に一球で充分の治療が受けます。

安い藥價で早い治療

六球七十錢、十二球一圓二十錢、二十四球二圓三十錢、三十六球三圓四十錢、病院用百四十四球十三圓も治療の便を計り一般に御頒けします。

御註文はカワセが便利

全國藥店デパート藥品部では必ず帝大病院使用の「ワセトン球」を御求めの事。品切れ時は代用藥御求めなく直ぐ總代理店東京市芝區西新町十三合名會社河原商店へ賜名で直接御註文下されば何品か分らぬ樣に至急送藥致します。お急ぎの方はハガキで御申込下されば直ちに御送りします。

總代理店（女性衞生研究所）

嬉し涙が溢れる

茨城縣××郡××村×七×　吉野道子

私は昨年頃より足腰冷えて下腹部の引つる樣な痛みに氣分惡く惱んで居ましたが、增すにつれ腰の痛みが一層強かつたのでした、幸ひワセトン球の效力大なるを知り買求め使用致しました所數日にて激しかつた痛みがすつかり消えて其の上腰痛も去り、今は明るい氣持になつて居ります。

ワセトン球

有名病院婦人科使用

肉體も精神も活潑となる養命酒

朝夕一杯宛飲めば血となり肉となり精根が身體に充ち滿ちて活力が漲つてくる

朝食が、どうしても美味しくない人、朝起床時や、午後になると身體が拔ける程倦い人、何をしても直ぐ疲れて根仕事が出來ぬ人、常に頭が重くて氣分が勝れない人、夜分ぐつすり安眠できぬ人などは、體内に活力、精根が衰へた前兆であります。

かかる人々は、病氣に對する抵抗力が弱つてゐますから、何かのはずみで病氣に罹り易く、罹れば治りにくいのであります。また活力、精根が衰へると、早く老けて、すつかり年寄りじみてしまふので困ります。

日常に朝夕一杯宛の養命酒を飲んでゐますと、養命酒の中に溶け込んでゐる高山貴重藥草の活性榮分が全身の血行をよくし、何を食べても美味しくなり、血を殖やし、肉を肥して體内に精根が充ち滿ちて活力が全身に漲つてきますから肉體も精根も活潑、活動力が盛となります。

滋養強壯劑として
疲勞倦怠の人
根氣薄弱の人
虚弱體質の人
強腦強精の目的
神經衰弱の人

小瓶貳圓貳拾錢（一合入）　大瓶五圓貳拾五錢（六勺入）

全島の專賣局酒類指定商店にあり

發賣元　臺灣總督府專賣局

製造元　信州上伊那郡南向村大草　養命酒本舖　天龍館

東京市淀橋區上落合一丁目　養命酒本舖出張所　電話…

近代人の去らが未毛染

製法・專賣特許　粉末一品式で衞生無毒

ナゴン

◎從來の白毛染の製法は「猛毒成分のヂアミンと過酸化水素」とを合せて造るか、或はオハグロ式のものかに大別されますが、前者は良く染る代りに毛髪は切れ、カブれなくとも永年使用するうちに知らず〱内臟諸機關を冒し、又妊婦の死産流産の原因ともなり、其他恐るべき種々の弊害を伴ひ子孫にまで惡影響を及ぼすことは、既に醫學が戒へ警告しています。後者は是等内臟諸機關を冒す恐れない代りに染め着きが不充分です

◎ナゴンは帝國大學化學實驗室で研究完成した專門學者の發明だけあつて、是等の欠點悉くを改良し

★毛髪は一本も切れず内臟は冒さず
★使用は極く簡單、染め上りはそれこそ自然の艷やかな毛髪に染まり
★アイロンに變色せず、熱に強く
★地肌についたのは取れ易く
★必要だけ何度にも分けて使へます

未だ「ナゴン」を使用されていない方は、安價なものに迷はず、今すぐお試し下さい

大阪市南區久寶寺町三・宇野達之助商會藥品部
振替大阪一五一九五番・定價・四〇錢・六〇錢
送料十錢（加算郵送料外海）全國百貨店藥店にあり

通勤化粧に…

コナの散らないお膝を汚さぬ

固形タンゴドーラン

七色あり

株式會社・宇野達之助商會・東京・大阪

淋菌を殲滅する最新銳化學療法！

本邦唯一の四基＋一基ズルフォンアミド劑

アスタフィール

アスタフィールはズルフォンアミド化合體中最高の治療效果を有つ四基化合體（慢性淋疾に卓効）と治効領域を異にする一基化合體（急性淋疾に特効）との各適量を臨床實驗の結果に基き合理的に配伍した最も強力な淋疾治療劑であるから左の適正な使用により惡性慢性の淋疾をも容易に治癒せしむ

■アスタフィール一回四錠宛毎日三回食後服用すること、一晝夜にして止痛、止膿、尿清澄をみるも再發防止のため十日間連續し二週間休藥する

■これで九十%まで治癒するが更に同量を十日間連續して二週間休藥

■更に仕上げの意味にて同量を十日間連續服用

內地　三〇錠入　三円五〇錢
定價　六〇錠入　六円

【適應症】
急性慢性淋疾
丹毒　中耳炎
肺炎　蓄膿症
面皰　產褥熱
敗血症　扁桃腺炎
盲腸炎
流行性感冒
化膿性外傷
淋巴腺炎
化膿性婦人科諸疾患等

各地有名藥店にあり（淋疾を除く）

東京銀座　製造元　資生堂　株式會社

曉の町 99

武田麟太郎作　林唯一畫

狙擊犯人（十一）

西川が睨みたいな言葉を殘して、立ち去つたのに、しのぶは氣味惡い念ひをしてゐた。

――何のことだらう、殺くさうなことを云ふのは、……

西川は確かに僞んで居へるやうなことを附け加へてゐたので、ますます判らなかつた。

そのまま、執務して退社の時間が來た。隣り支度をしてゐると、給仕が、

「――人事課長さんがお呼びです」

と、云ひに來た。

「――今頃、何の用事か知ら」

口に出して云つて、兩び首を脱いだ。そして、ちよつと頭髪に手をやつてその部屋へ出かけた。

お入りとの太い聲に、しのぶは何か落ちつきのない氣持で、髪の太い人事課長の前に出た。

「――掛け給へ」

「――はア」

いづれにしろ、かうした人と逢ふのは、氣づまりなものだ。さう云ふことには案外平氣なしのぶであるが、やはり少しは堅くなつてゐた。

「――踊るところを呼びとめて、すまなかつたが、……」

彼は煙草に火をつけると、さう切り出した。

「――實は、ちよつと變つた相談があるんだ」

「――はア」

「――どうだらう、君はずうつとこの會社に勤める氣持はあるのかい」

「――え、そりやア、……」

と、何を云ひ出すのかと、しのぶは彼女らしく、むつとした表情を見せた。

「――いや、かう云ふ意味なんだよ。もつと、收入のいいところ、たとへば君が今取つてゐる月給の一倍も入るところがあれば、そこへ移つてもいいと云ふ氣持があるかどうかを聞きたいんだ」

それでもまだ判らなかつた。そんな、一倍もの月給をくれる會社がどこにあるんですかと、彼女はこんどは反對に笑ひたくなつた。

「――何がをかしいんだ」

人事課長は、聊か怒つたのでもなく、さう咎めてから、

「――君にここをよして貰はうかと考へてゐる」

「――さう、なぜなんです」

詰問する調子がきびしかつた。どんな失策で、そのやうな處分をするのかが聞きたかつた。

「――いや、聊か君には誤解はないんだ、實によく働いてくれてゐる、それだからこそ、もつとお金になるところへ紹介してあげたいと考へたんだよ」

「――はつきりおつしやつて頂けませんでせうか」

「――いや、その前に君に移る意思があるかどうかを確めて、……」

「――私はここに御厄介になつてゐたいのですけれど、……」

人事課長がどう云ふつもりで云ふのか、しのぶは理解出來ないままに、それより答へられなかつた。

「――うん、さうか、だけど、僕の方でどうでも推薦すれば仕方ないだらう」

と、そこで聲を落して、

「――推薦しても、すぐ一倍のサラリーで雇はうと云つてゐるのは、君も知つてゐる西川さんの工場だ、どうだ行つてみないかね」

獨英決戰は何時？

（三）英國も必死の宣傳戰

攻戰切迫の豫言

この獨英直接戰事行動に先立ちまた作戰中に絶えず織込まれてゐる宣傳の妙手をなほ少しく究明し跡づけてみよう。

例へば獨佛休戰協定の直後ナチス機關紙は「……今やイギリス終焉の秋が來た。今後三週間に起るべき事件はイギリスにとつて二大驚愕となろう」と書いた。七月のヒットラー總統對イギリス和平勸說後、同機關紙フエルキッシャー・ベオバハター紙は「ヒットラー總統は既に前線にあり、ドイツ軍は機を待して出動命令を待ち、十二時を早も最後の一秒を前にしてゐる……」と書いた。八月の第十三條下旬、ドイツ空軍のイギリス本土大爆撃開始九月一日ゲッベルス宣傳相がイギリス空襲後の日迫ると豪語した流說。九月十三日ドイツ軍のアイルランド上陸說に號しドイツ當局は「ヒットラー總統は異余の戰術を戒へ、時至れば即時最後の命令を下し聯英の三軍に號し進撃の命令を下すものである。總統は……イギリス側をして神經戰に非常に疲らしめんため故意に時を延ばしてゐるのだ」と言明した。その他あらゆる機會を捉へて、執拗にイギリス本土攻略切迫の宣傳を手を代へ品を代へて實行した。イタリアもまた側面から呼應してドイツ軍の英本土攻略切迫を豫言した。

心理的に上陸濟

このドイツの「イギリス本土上陸」宣傳は世界は勿論イギリス國民に對しても相當の心理的影響を與へたことは疑ひ無く、ドイツ空軍の猛烈な反復的空襲と相俟つて所謂神經戰の目的を十分に達成したものといへよう。かくてドイツ軍のイギリス本土上陸は世界の定說となり、大部分の者がイギリス本土攻略に對するドイツ軍の確信と成功を疑念的に稱讚するに至つたことは、ドイツの大きな收穫であり、今後の對イギリス作戰に絶大な強味を與へたことは容易に想像することができる。ところが奇妙なことにはドイツ軍のイギリス本土攻略切迫の確信披瀝は攻め手のドイツ許りでなく、地元のイギリスにおいてもなされた。チヤーチル首相は再三に亙つてドイツ軍のイギリス本土進入切迫を悲壯な辯舌をもつて國民に訴へたのである。この事實は鼻づばしの強いジョンブルを知る者には實に不思議な弱音であつた。しかし、實は單なる弱音ではなかつた。勿論チヤーチル首相はこれによつて國民の士氣を喚起したのでもあるが、その第一の目的はドイツ軍のイギリス本土進入切迫說を利用して前大戰時のルシタニア號事件に範り位し、アメリカの參戰を獲得しようと試みる點に存したのであつた。このイギリス側の逆宣傳は果してルーズベルト大統領を誘引した。イギリスは一見自國の不利を强調することを繰返し反復することによつて、遂にルーズベルトの民主主義國の防衛を決意せしめた

（中略）ことが十分に察せられる。「イギリス本土上陸作戰」はこのやうに英獨兩虎の巧妙な宣傳によつて昨年は十二分にその效用を發揮したことは非常に興味深い事實であつた。

將棋高段者對抗戰

六段 加藤治郎（先手八回の第二局）　七段 梶一郎

加藤六段二勝三敗　同日

▲七六歩（一分）△三四歩（3分）▲二六歩（一）△三二角成（1分）▲二五歩（一）△三三角（一）▲同角成（3分）△同 金（一）▲八八銀（一）△二二飛（6分）▲三八銀（2分）

指手十一手　持時間各九時間　消費時間 ▲一時間一〇分 △五分

近來の好勝負！

【觀戰記】八段 齋藤銀次郎

連勝の加藤四段五段を破り、次いで古豪野村六段を降し此の處不振の六段は、遂に東軍の闘將梶七段を迎へる

梶七段は人も知る土居八段門下の逸材、師に見込まれて、其の愛娘を迎へ已に好き父となつてゐる。棋風は華麗、陶冶されて其の師の土居八段ゾツクリで、其の風采も何處となく似てゐる

地味の棋風から勢いて積極的となり、油泊のある將棋を指す加藤六段と、果して如何なる展開を示すか、實に興味ある一戰で私も最近に於ける好勝負の一つと思ふ

手相は振り飛に依つて手を決め、梶七段得意の三、金三三角と變化して、加藤六段の得意とする相掛り戰を避ける。之は確かに一理ある戰法で、最近の加藤六段の連續連勝の勢ひを以て避け相掛り戰術の大家である某八段をも苦しめ、この邊の得意の相掛りを避けた事は作戰用兵の妙である

加藤六段は殆んど考へもせず同角と換る。之は日頃同氏の研究の深いことを物語るもので、此の前で戰ふことの有利なる事を知つてゐる。

梶七段は同意と感じ、二三飛回りの戰法を試み、此の戰法は一筋の端突を狙ふもので、三三角、二飛の形が敵の二三歩を伸び過ぎにさへ見える樣にしてゐる

加藤六段は三八銀と敵の端攻に備へる。斯うして陣形を良くしつつ敵の二四歩を突いて、逆に伸びて來る敵の出方を待たうといふのが、加藤氏の肚である。後手の逆襲は法なるか先手の固陣堅氏崩壊か、興味の中心は此處にある

木村名人講評

後手三二角は飛の同角成なら同金で、向飛車の方形を取らんとした作戰で後手としては一理ある趣向だが、評者の經驗では容易に出來ない。然しこれも研究餘地がないではなく、他日再び研究課題として盛る。勿論一つの指方であるが先手三三同角成で敵を向飛車に餘儀なくせしめ、後に三八銀と、先手の得る主導權の意味を知つてゐる。

アトラクションにも『著作權法』適用か

映畫館のアトラクション或は劇場に於ける和洋樂の演奏上演には今後一々著作權使用料を支拂はねばならなくなつた。一昨年十二月公布施行された「著作權に關する仲介業務に關する法律」に基き音樂に關する著作權の仲介業務を行ふを目的として設立された大日本音樂著作權協會は昨十五年十二月卅日内務省より公認されて我が音樂家連の著作權保護は勿論國際的に音樂關係著作權の保護仲介事業を開始し從來しばしば問題を起した所謂『プラーゲ旋風』等の排除に乘り出したが、これがため今後は從來は殆ど無料であつた映畫館に於けるアトラクション或は劇場等に於て協會加盟音樂人の作曲になる邦、洋樂或は協會と特約ある外國音樂人の著作になるものの演奏上演に際しては同協會に對し所定の使用料を支拂はねばならぬことになつたもので、二月より全面的に實施することになつた

この使用料は邦樂にあつては一曲一回五分未滿一圓、十分未滿二圓、二十分未滿四圓、三十分以上八圓（以上定員千名以上の劇場に於けるもの、それ以下は半額）洋樂にあつては演奏は輕音樂一、純音樂二の單位でこれに基本率（五分未滿六十點、十五分未滿百四十四點の累進率）を掛けたもの、その上演は全曲使用の場合は興行全收入の三％一部使用は按分してその三％を支拂ふことになつてゐるもので映畫館のアトラクション等は一回二十分として一日三回、一週間の本立興行によりアトラクションの使用料百七十圓程度となる譯で一番影響が増して來た折柄その影響するところ相當なものがあらう

時局經濟相談欄

畑地を宅地に改め讓渡出來るか

問 曾て畑地として使用して居たが都合で宅地に改め二、三ケ月使用した後他の人に讓渡する場合違反となりますか

答 從來畑地であつたものを一時宅地としてこれを使用し他の人に讓渡すると云ふ所の如きは一種の脫法行爲と見られます。宅地建物等價格統制令立法の趣旨からも斯る行爲は嚴重な取締りを受けるでせう、誠實な取引をして戴きたいと思ひます（經濟相談所扱）

賃金統制令に謂ふ勞働の範圍

問 賃金統制令に勞働に從事するものとありますが、勞働とは如何なる範圍のものでせうか

答 勞働とは所謂肉體勞働の意味であつて精神的勞働は含まれて居ません、然し鑛夫とか職工等の如き勞働者のみを指すのでなく雜役夫、守衞、タイピスト等の仕事も勞働の觀念に入つて居ります（經濟相談所扱）

英國皇室の戰時色

【ロンドン發同盟】英國史上空前の危機に直面する英國の皇帝ジョージ六世は毎日空襲の被害を視察或は避難民の慰問等に寧日無き御活躍振りであるが獨空軍の爆撃はお身邊の近くに落下危險この上もないので、英政府當局は皇帝及びエリザベス皇后のため特に堅固な裝甲車を建造これを御乘車とした。皇帝、皇后はかつての豪華なロールス・ロイスのお召車とはまるで變るガタガタと乘心地の惡い裝甲車で彈痕だらけの道路を疾走されてゐる姿にも今日の英國の運命を示唆する姿がある。又エリザベス皇后は自ら國民に衣料節止の範を示されるため、本年度は衣服を新調せず、昨年の衣裳を使用されることになつた、この事は英國史始まつて以來の異例と言はれてゐる

柳壇　課題『後戻り』その二　塚越正光選

夢醒めて瞳疑する娘に惚氣あり　高雄市　熊野喜戯留
後戻りして躊躇は敵を擊ち　臺北市　加倉井武臣
世を拗ねて宿舍の門を又くぐり　同　山上　殿
後戻り小さな用を思ひ出し　京都市　宮川　奈歩
後から呼ばれ豆腐屑を代へ　臺北市　安井大甲帽
忘れ物惜いた時分に取りに來る　岡林　稻嵐　國坊
逆行のバスの窓には顔ばかり　宜蘭市　丸山　翠泉
みはしらとなつて附近の軍事便　一林街　平岡　曉風
本復を又ぶり返す摘み食ひ　馬公街　永野　渦外

◇規定用紙はがき一枚へ一題三句以内 住所氏名雅號明記の事

商況（十八日）

東京銀行實株

銘柄	值	銘柄	值
日銀	四九二、〇	同新	三五〇、五
正金	一八〇、五	同新	七五、六
勸銀	一〇一、一	同新	五一、九
興銀	一〇二、五	同新	二六、三
國債	八八、四		

東京國債前場

銘柄	寄	引
甲、四	一〇四、九五	―
一、四四	一〇二、四五	―
雜、四	一〇〇、四〇	―
二十三年	九八、七〇	―

東京短期前場

銘柄	寄	引	高	安
東新	一〇九八	九七	九九	九六
大新	五五三	五五	五五	五三
鐘紡	一四八八	八九	九〇	八五
鐘新	八二八	二七	二七	二六
帝人新	一一九	一六	一〇	一五
日窒	三二四	一五	一五	一二
日産	六二六	二八	二八	二六
滿業	六二一	二四	二四	二一
郵船	八三六	三九	四〇	三六
同新	六九九	六四	六六	五九
ラサ	四九〇	五〇二	五〇三	四八九
日石	七一四	一一	一四	一〇
水產新	四五七	五八	五八	五六
鐘淵	五七三	七五	七五	七三
日立	六九八	九九	九九	九七

東京長期前場

銘柄	寄	引	銘柄	寄	引
滿鐵	六八一	―	新	八四	八五
東拓	七七五	―	同新	六七二	八〇
北炭	七五五	―			七二
洋レ新	七一〇	一〇			
東電	五三二	〇三			
小倉鋼	五七〇	三〇			
日魯	六〇五	七〇			
日糖新	六五〇	―			
鐘紡	一四七六	八三二	鐘新	八三二	
片倉	二六〇	九〇五	帝人新	九〇五	
倉紡新	四九九	四四一	大東新	四四一	
帝麻	七七四	五三六	東電	五三六	
鹽糖	五七六	一八〇	同新	一八〇	
沖糖新	四八六	二八九	沖糖	二八九	
臺拓	六八三	五六二	電化	五六二	
日鑛	六三五	六二〇	同新	六二〇	
滿業	六二五	―			
東株	一〇六	一〇五	東新	一〇五	
郵船	八三九	六六九	同新	六六九	
石川島	六五五	八七五	浦賀	八七五	
東芝工	七六一	六八二	日立	六八二	
昭電工	五三六	三四一	昼海	三四一	
東京發	三〇三	九二三	菱重	九二三	
鐵管	六八八	五八三	小倉鋼	五八三	
日窒	五九四	―			
淺野	五六六	三三九	同新	三三九	
滿鐵	六七四	六七三	王子新	六七三	
ラサ	四六三	一三六	火藥新	一三六	
油脂	五八五	一八七	同新	一八七	
日窒	三一七	六四〇	日石	六四〇	
北海油	三八三	三一三	日魯新	三一三	

大阪短期前場

銘柄	寄	引	高	安
水產新	四四、三	東	五五	七六、八
大新	五五四	五八	五八	五四
鐘新	八二二	二七	二七	二二
鐘紡	一四八四	八四	八八	八四
東紡	一五五八	五六	五八	五四
日鑛	六二六	二八	二八	二六
昼海	七九五	―	九五	九四
日窒	三一四	一五	一五	一三
東新	一〇九七	九八	九九	九七
帝人	一〇四九	四九	四九	四九
同新	九一五	―	一七	二五
郵船	八三九	三九	三九	三七
商船	七九四	九二	九四	九一
滿業	六二一	二三	二三	二一
日立	―	六九九	九九	九八
日石	七〇八	―	一〇	〇八
水產新	四五七	―	五七	五七
日魯	六〇八	一〇	一〇	〇八
宇電	―	―	中寄	引
滿鐵	―	三七三	―	七五
ラサ	四九四	九四	―	七二
鋼管	六八四	八四	〇	〇
洋レ新	―	七一一	―	三
日レ	―	六三二	―	―
倉紡新	―	四九五	―	―
大株	六四八	四九	九	四

大阪長期前場

銘柄	寄	引
大新	五五、七	六、〇
東新	一一〇、四	〇、五

大阪棉花前場

限月	寄	引
二月限	七四、五〇	―
三月限	七四、五〇	―
四月限	七四、五〇	―
八月限	七五、一五	七五、一〇

銘柄	寄	引
滿業	六二、二	六二、五
商船新	―	二、二
郵船新	―	六七、二
日鑛	―	六三、四
同新	―	六二、三
日石	七〇、八	―

橫濱生絲前場

限月	寄	引
二月限	一三八七	一三八六
三月限	一三九四	一三九五
四月限	一三九九	一三九五
五月限	一三九九	一三九六
六月限	―	一三九八
七月限	一四〇九	一四〇四

株式社債

銘柄	值
スチール株	五七弗八分七
アナコンダ株	二三弗
工業株卅種平均	一一九弗一八仙
日本電五分半利	不申
日本公債六分半利	六四弗四分三
同　五分半利	四七弗

爲替

銘柄	值
米英クロス	四弗〇三仙四分一
米日	二三弗四七仙
米支	五弗八一仙
英支	二仙一九
英日	一志〇二片二分一
英米	四弗〇二仙三〇
（不明）	三片三二分一九

日本ニュース（二）

（第三十六號）△泰佛印東京調停會議（特報）△明治神宮冬期競技大會△南支派遣軍部隊の活躍（特報）△週間話題△殉死將士の碑を弔ふ臨戰隊△江南大空港開港△ルーズベルト大統領就任式

朝日海外ニュース

（第二十號）△ロンドン猛爆中心地區（特報）△獨逸伊の花嫁學校△ニユース・ブラッシュ△武器論議△二萬五千噸の戰艦△ニユーヨーク鐵道水△自働小銃の大量生產△墜落機の絶叫△滿洲の森林大火△ボツブスレーの競技△海洋の妙技

今夜の放送

▲六・〇〇子供の時間、科學コドモの旅「關東地方」解說岡野アナウンサー▲六・二〇子供の新聞▲六・二五產業ニュース▲六・三〇國際ニュース「國際秘密戰と防諜」山中操▲六・五〇ニュース、局發其他▲七・〇〇子供の時間、解說付レコード、管絃樂「パヴァーヌ他三曲」▲七・〇〇報道語ニュース▲七・二〇政府の時間、ラヂオ國民讀本「百十七億の豫算」▲七・三〇われらのうた「一、太平洋行進曲他」曲友田勝彦他▲七・四〇講演「思潮の流れに沿ひて」中村孝也▲八・〇〇軍事報道▲八・一〇連續物語「源九郎義經」（二〇）徳川夢聲▲八・四〇歌謡曲「一、山田長政の唄他五曲」東海林太郎他▲九・〇〇生活日本めぐり「近畿の後」原岡アナウンサー▲九・二〇ラヂオ回覽板、ラヂオ小說「戰陣訓を讀みて」秋山勝三他▲九・四一經濟市況、那須與市、山野旭詩

今晩の映畫

大世界館　正午上映
1 日本ニュース
2 間奏樂
3 汚れた顔の天使

臺劇　正午上映
1 アサヒホームグラフ
2 日本ニュース
3 新月夜鴉
4 薔薇命あらば

芳乃館　正午上映
1 短篇日本・海外ニュース
2 初春娘
3 落花の舞

新世界館　正午上映
1 男一匹
2 日本・海外ニュース
3 浪曲一代男

國際館　正午上映
1 日本ニュース
2 海外ニュース
3 イオニア海の決戰
4 熱砂の誓ひ
5 熱砂の誓ひ（後篇）

第二世界館　正午上映
1 十和田湖
2 くろがねの力
3 飛行機は何故飛ぶか
4 東京の女性

公會堂　正午上映
1 貿易風
2 驛馬車

特別廣告

◇十九日より大公開
東寶超大女性巨篇
新妻鏡 前後篇大會
山田五十鈴 岡讓二
（主題歌…）
料金 三五・五〇
第二世界館

こんな症狀は危險

血液が酸毒性に變化すると以上の樣な容態に惱みます
肩が凝る 耳が鳴る 頭痛がする。頭が重苦しく手足が痺れ舌がもつれる。血壓が高く夜ねむれぬ。便祕がちで何時も氣分がさつぱりしない。
血液が弱アルカリ性になると氣分が爽かになる事實
ネオ和黄錠ビーの勝れた效め
東京市四谷區鹽町 一〇一 特殊一養研究所

地球鉛筆

なまづ アザほくろ そばかす イボ 未 イレズミ しみ
等の爲め困難の人はハガキに自分の病名を記し申込あれ化學應用の自宅治療藥を懇切に通知す
東京市豐島區池袋町一ノ一五七 平澤藥院

女哲學　療術士
不妊症の治し方

登錄商標 臓腑腫物 かいよう付け薬
滅瘡散
各藥店ニ有リ 調劑本舖
東京市京橋區 伊藤篤生堂

一歩進んだ教へ方の
洋裁が…自宅で習へる
中野裕美女史

強い若肌を！
冬には手離せぬクリームです！
冷たい風や雪のために一番お肌がアレ易い季節がまゐりました。朝夕は缺かさずウテナレモンクリームでお肌を充分に養つて下さい。お肌の生活力を高め、肌アレを防いでキメ細かな美しい若肌を養ひます。
洗顔後・入浴後に 肌アレ豫防に お化粧下に
ウテナ レモン クリーム

●頭痛にノーシン●

各帝國大學病院常備藥
神經衰弱
アルゼンブルトーゼ
ブルトーゼの造血作用に砒素を協力せしめ特に生体の同化機能と脂肪組織の肥厚・体重の增進に效あり 特に神經系諸疾患・慢性皮膚疾患・骨軟化症・營養障害等に賞用せらる
小瓶 大瓶

驅虫による國民保健運動
健康翼贊！
まづ學童の驅虫から
虫下しに
マクニン錠
のみよく・よく效いて・害がない

體質改善
ヤトコニン
虛弱 體質を改善強化して病菌に對する旺盛なる抗病力を與へ體內の自然治癒力を著しく增進せしめる
食慾增進、體重增加、盜汗、微熱、咳嗽、喀痰の抑止
榮養改善、不快倦怠感の消退等の自覺症狀の好轉を來し寒冷季の感冒呼吸器疾患に對する罹患を防止せしむ
五回分 三〇回分 一〇〇回分
一手販賣元 塩野義商店 大阪市東區道修町三丁目
SY―308

濕布は 純國產品
エキホス
エキホスは國產嚆矢の純正巴布劑にして本品の貼布は最も合理的なる療法として全國醫家の推獎せらるる所なり。
適應症
感冒 肺炎 中耳炎 扁桃腺炎 神經痛
ロイマチス 打撲 捻挫 齒痛 火傷 等
エキホスは諸種の炎症性疾患並に疼痛性疾患に貼布すれば特有の鎭痛と保溫の兩作用により速かに炎症を去り疼痛を輕減し熱を下降せしめ頗る爽快の感を與ふ。用法簡便にして能く長時間效力を持續す。
販賣元 武田長兵衞商店 塩野義商店
製造發賣元 二巴合名會社 大阪市道修町三

體力の充實に！
これからは何をするにも、體力が重要な資本です。體力がなくては何も出來ません。それには純良葡萄酒赤玉ポートワインを飮むことです。これの含む葡萄糖、果糖は優れた榮養素で飮めば直ちに體內に吸收されて、逞しい精力となります。又程よい酒精分は、食慾を進め、疲勞を去り、明日への新しい活力を與へます。
疲勞を去り食慾を增す純良葡萄酒
赤玉ポートワイン

臺灣日日新報
本日夕刊共八頁
編輯兼發行人 江口濟作
臺北市榮町四丁目卅貳番地
發行所 臺灣日日新報社

世界平和の調停役 引受ける用意あり
石井部長言明

【東京十八日發同盟】內閣情報部第三部長石井康氏は十八日の定例外人記者團との會見に於いて所謂極東危機説に言及し 日本は戰爭を欲すると爲す説は全く誤りで寧ろ世界平和樹立の爲め進んで調停役を引受けても良い と云ふ意嚮を含めた左の如き重要言明を爲し外人記者團に多大の感銘を與へた

帝國政府は大東亞のみならず全世界に元の樣な平和を齎すべき調停者なり或はこれに必要とする凡ゆる手段を取る用意がある

吾々の見る所では極東の事態が危機に瀕してゐるとは思はれない、動靜はどうあらうと戰爭が長引くことは何れの國民に對して幸福を齎らさない、世界の指導的立場にある國家は世界の平和と文明を回復せしめる重大責任がある、この責任遂行には相手の主張する所を良く聽き理解する賢明と肝要なステーツマンシップを持たねばならぬ、若し歐洲戰の調停のイニシアチブを日本が取るかと云ふならば然りと答へよう、關係國の要請あれば乘出さう、日本は現にタイ、佛印の調印をやつてゐるではないか

英敗戰後の蘭印 事態に應じて措置
大橋外務次官答辯

【東京十八日發同盟】十八日の衆議院豫算分科委員會で世耕弘一氏より三國條約に關聯し

一、蘭印と本國政府との支配關係如何、わが國はいづれを相手にするか

一、ドイツの支配下に在るオランダ國と英本國に避難したオランダ政府との關係如何

と質したるに對し大橋外務次官は左の如く答辯した

一、蘭印はオランダの植民地に非らずしてその領土の一部をなしてゐる、只その政府が今日オランダ本土から英國に移つてゐると云ふ今迄で例のない狀態にある、從つて蘭印を支配してゐるオランダ政府は甚だ異常な形であるが、英國に在る、これがためわが政府は英國に在るオランダ政府を認めて交渉を進めてゐるやうな次第である

一、泰佛印紛爭を日本が平和裡におさめてやつてゐるが、これは日本の指導的地位と云ふものが具體的に現はれた一つの例である、從つて東亞において日本が責任をもつて紛亂の起らないやうに各民族の幸福並にその共存共榮を計つて行かうと云ふ意味であつて別に日本が武力をもつて出かけて行つてこれを占領するとか或は征服すると云ふ意味ではない勿論今後われわれの行はんとする南方政策はその場所によつて色々變つて行くと思ふのであつて一概にかう云ふものであるとは申されない

一、又佛印については現在もこれはヴイシーにあるフランス政府の統制の下に立つてをりこれは蘭印と違ふ、フランス政府の植民地としてその關係は戰爭前の狀態と變つてゐない、即ち佛印とヴイシー政府との關係は占領地區においてはドイツの軍政を布いてゐるが占領地區外の部分についてはヴイシー政府が政治をやつてゐるので本國はそのまゝあるのである、その本國にあるヴイシー政府が植民地である佛印を今日も尚支配してゐる、これはオランダの場合と違つて普通の狀態である、詰り普通の狀態と異常の狀態との差異が兩者の間にある

一、英國がドイツに破れた場合、若しもそのやうな場合が起れば恐らくロンドンにあるオランダ政府はその本土の一部である蘭印に移るのではないかと想像されるが、斯の如き場合においてはロンドンのオランダ政府がどう云ふ措置を採るか、その措置に應じて當方も適當な態度を採らねばならぬ、しかし現にやつてゐる相手は蘭印政府である、その蘭印政府はロンドンにある政府の指令を受けてやつてゐる、從つて限りに今申したやうな事態が起つても蘭印政府はそのまゝ殘つてゐるのだからその關係については歐洲問題は別として事實上は差支へないのではないか、かう思つてゐる、從つて假りに本國政府がどうあつても蘭印政府がある限りは支障は起らないと見透してゐる

海鷲、羊風鎭を爆擊

【〇〇基地十八日發同盟】中支艦隊報道部發表 戶澤部隊長の率ゆる海軍江上航空部隊は十七日午後江西省羊風鎭（安慶南方百八十粁）を攻擊せり、我に被害なし

監利の敵を空襲
更に宜昌周邊の敵陣潰滅

【〇〇基地十八日發同盟】中支艦隊報道部發表—十七日午前海軍航空部隊は惡天候を冒し陳家湖北方（十五粁）を爆擊甚大なる戰果を收めたり、又那珂隊長の率ゆる… 監利及び兵舍其他敵軍事施設を爆擊 … 砲陣地を猛爆攻擊しこれに潰滅的打擊を與へ全機無事歸還せり

追加豫算案全部を 二十日可決の方針
議員俱樂部首腦努む

【東京十八日發同盟】議員俱樂部役員は十八日に就いて議員俱樂部の態度を決定したい意向の下に前日來奔走中であつたが、各派の態度が纏まらぬ爲め遂に其の決定をなし得ず又復持越す事になつた、十七日午後個人の資格で秋田拓相の訪問を受けて豫算總會の態度及び… 增田豫算委員長並びに豫算委員理事は十八日午前九時半より理事會を開催協議の結果、豫算會議は各派の態度決定を待ち夫々…

[illegible]

活躍する獨逸戰鬪機編隊

衆院豫算總會

生活の實相に則應 中小商工業を處置
星野企畫院總裁答辯

[illegible]

二月中に議了
書記官長歷訪して要請

[illegible]

衆院本會議
諸法案續々可決

[illegible]

衆院態度表明

[illegible]

農地開發營團計畫
農林當局から重要言明

[illegible]

更生金庫の融資
轉廢業者には無條件

[illegible]

愈よ具體的討議へ
石澤總領事蘭印當局と協議

【バタビヤ十七日發同盟】石澤總領事は十七日午前十一時より…

[illegible]

法相から統一答辯
改正治安維持法に就て

[illegible]

現金取引を抑制
廣瀨大藏次官の答辯

[illegible]

木材の需給推定

[illegible]

けふの兩院

[illegible]

援英具體策協議
米大統領、ホ特使を招致

【ワシントン十七日發同盟】ルーズベルト大統領は十六日夜ワシントンに歸來した援英特使ホプキンス…

[illegible]

獨伊の對汪政權態度 近く外部に表現か
大橋外務次官の答辯

[illegible]

滿業總會
日産の新陣容

[illegible]

英領北ボルネオ開港
サンダカン ゼセルトン 兩港を除き閉鎖

【バタビヤ十七日發同盟】…

德王、陸相訪問

[illegible]

更に外相訪問

[illegible]

人事

[illegible]

今日の府報

[illegible]

鳩尾を落すと 身體がメキメキ丈夫になる

[illegible]

有斐閣 新刊
判例民事法 民事法判例研究會
滿洲國民法總論 (I) 柚木馨著
改正 會社法提要 田中誠二著
商法概論 I 營業法 米谷隆三著
比較破產法論 齋藤常三郎著
新監獄學 正木亮著
アメリカ建國史論 藤原守胤著
日本畜産業資本主義史 羽原又吉著
獨逸經濟史概說 柚木重三著
高度資本主義 I ヴェルナー・ゾムバルト著 梶山力譯

社説

臺灣と企畫及統制の方式

一定計畫樹立の要はないか

臨時農地管理令　農耕地潰廢を防ぐ

―けふ施行規則を公布―

糖業新體制と本年の砂糖需給

四月以降砂糖配給

臺灣精機增資

第一回拂込卅二萬圓徴收濟

改造擴張された日糖の四工場

小口扱貨物の集約輸送を實施

重量制限

計畫輸送

從來何日

前日申告

之が實施

清水組の新社長　一行が來臺

日本移民に感謝

伯剌西爾でジュートを栽培

臺灣家庭必需品會社

南邦建信總會

原價計算の基準統一協議會

内外商況（十八日）

株式　成行待ち　場面閑散

兜町前場況

兜町後場況

東京短期後場

東京長期後場

大阪短期後場

大阪長期後場

北濱展望

財界株界

普通文官講義

青少年諸君　官吏となって大東亞建設の聖業に貢獻せよ

本會は創立廿九年の經驗に基き小學卒業程度の獨學者を指導し、毎年各地で施行して居る各種文官試驗に七、八割の合格者を出しつゝあります。是等の諸君は何れも日滿支の各地官公署に採用されて國務を執つて居る。輝しき少年諸君は直ちに本會に來れ！榮達を望む青少年諸君は直ちに本會に來れ！

速成科で春の臺灣普文へ！征服

臺灣總督府では毎年四月普通試驗を施行、その都度合格の本會々員は直ちに判任官として颯爽と諸官廳に奉職せり。今や聖戰五年の建設時代を迎へ、銃後國内の諸政は素より新大陸經營の爲め、官界は資格ある少壯官吏をどしく採用す。本年内に官界進出を望む諸君は速刻本會速成科に學べ。短期獨學にて今春の同試驗に悠々合格可能！

高文にも十名合格

年々高文合格者を出す本會は十五年度に於て岩田松太郎、仁井田哲也、曹在千、佐藤正治、平原一、庄司卓蔵、岡崎耕三、金永燮、庭山芳郎の九會友が一擧に司法科試驗に、李忠煥君は滿洲國高文に合格といふ輝く榮冠兒を出し通信教育界に萬丈の氣を吐いたが、昨臘八日、十君の功績を讃へて盛大なる「表彰祝賀會」を開催、名譽賞を授與した。

此際見本請求者には　講義内容見本　文官受驗界　二點進呈

東京市澁谷區明治神宮表參道
日本大學通信法制學會

日本憲政史を語る

尾崎行雄著

讀め！立志傳を兼ねた日本憲政秘話

上卷再版出來　下卷印刷中

日本大學通信法制學會

實業之日本　二月十五日號

アメリカ人の觀た太平洋戰略論
米國の四月參戰説と日本
日米緊迫と日本經濟
日本及び米國に與ふ
官僚新體制への要望
通貨膨脹と惡性インフレ
ソ聯外交の特質
國共分裂と重慶の今後
今後の株主　對談　色川俊次郎　勝田貞次
米國の參戰と株式
公益優先下の商人の今後
財界夜話　翼贊議會の熱風
財界夜話　指導者制度の運用と財界
春場所經濟學
相談所めぐり
中小商工業轉失業者のために
・政府の轉失業對策はどう行はれてゐるか
・大陸移住はどうすればよいか
・大陸にはどのやうな人間が向くか

實業之日本社

外交時報　國際外交一貫評論

二月中旬號

補大使の來任に際して
民主主義の迷妄
支那人心の歸趨
日米關係再檢討論吟味
英米蘇援蔣借款
新法幣に依る日支合作
米の挑戰に面して
獨逸の太平洋政策
委任統治の成立史
「自由」佛政府の構成
太平洋に於ける濠洲
滿洲産業開發の再出發
開封の猶太人
椿民誼大使の横顔
歐米・支那・滿洲・軍事
國際外交半月日誌

外交時報社

野球界　三月號

春場所大相撲總評座談會
戰陣訓と運動人
春場所を顧みて
双葉山と戰つて！
海外柔道武者修業記
球界人物評論
春の職業野球はどう動くか？
新春野球夜話
別冊附錄　東西幕内力士春場所戰績名鑑

博文館

咳　感冒　ぜんそく　百日せきに　ベルマシン

感冒の季節　家庭常備藥

中毒性なき新鎭咳藥

舊來藥の欠點たる、中毒性更になく、老人・小兒にも安全で速に咳を止め、痰を切り發作を和げ、心臟を護る理想的の最新咳止め藥です

主効　たんせき、ぜんそく、感冒・氣管支カタル、百日咳・喉頭カタル、肺炎・肺結核のせき

N.V―25

備へあれば強し！

國鐵で完全な防空布陣

【東京十八日發同盟】備へあれば強しと敵機の空襲に備へ國鐵當局では特に重要な幹線を中心に[illegible]

小學教員に 明朗の春來る

本島でも臨時手當を支給

【東京本社特電十八日發】[illegible]

早くも定員を超過

新竹市內公學校の入學申込

【新竹電話】新竹市では四月一日より新年度入學の小公學校兒童の入學申込を受付け[illegible]

常會虎の巻

新竹市民に配布

【新竹電話】[illegible]

劍道相互修養會解消

[illegible]

有難き思召に感泣

悲しくも光榮の大角邸

【東京十八日發同盟】[illegible]

街並みは近代的

ジャワの印象雜記（2）

織田稔特派員

土人達は [illegible]

若い土人 [illegible]

壇上のみ [illegible]

あの椰子 [illegible]

代表され [illegible]

宿の旦那 [illegible]

雙方とも [illegible]

結局贔屓 [illegible]

銃後の護りは 私たち家庭班の手で

「銃後の護りは私たちの手で」と時局下に於ける家庭班の活躍は[illegible]

銃の手入に餘念ない勇士（新黄河作戰）

改姓名運動に拍車

推進會で機關誌を發刊

[illegible]

是非日本籍に

要姬メリーさんの念願

【東京本社特電十八日發】[illegible]

蔣さん慌てて防空壕へ

獨逸特派記者の實見談

【伯林十七日發同盟】[illegible]

南太平洋の空から 英の民間航空退却

【東京十八日發特電】[illegible]

若人よ大いに歌へ

勇壯な青年國歌を募集

[illegible]

珍しい御馳走に勇士達喜ぶ

慰問狩獵會

[illegible]

力強い發展ぶり

副見總長の初巡視感想談

[illegible]

窓飾競技會

きのふ打合せ

[illegible]

幽靈商行を種に空手形を濫發

【新竹電話】[illegible]

市バスに刎られ絶命

[illegible]

痴情から刃傷沙汰

[illegible]

ラヂオ

[illegible]

定期航空

[illegible]

出船入船

[illegible]

けふの天氣

[illegible]

日東紅茶　純國產

公告　本山萬壽來

工事入札公告　總督府米穀局

工事入札公告　總督府米穀局

南興製作所

會葬御禮

會葬御禮

臺灣銀行

大阪商船

日本郵船

東亞海運

辰馬汽船

大連汽船

嘉なかだち

台湾總督府奬励金付

機生發瓦斯炭木式置定

山林工業用

炭業鑛山用

特徴

一馬力…一〇〇馬力

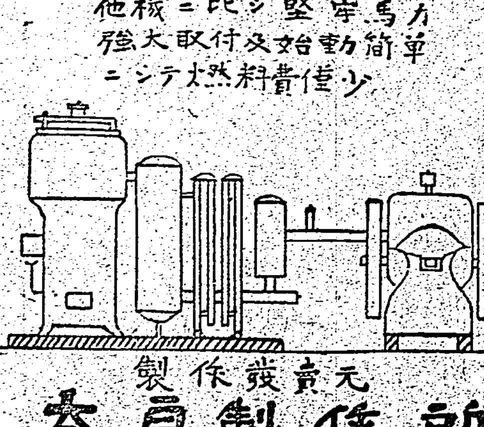

元發賣製作所

奈良製作所

台北州羅東郡五結庄四結一五一

本日ヨリ……

雛人形陳列會（五十音順）

栄町二丁目　アサヒヤ　電話七六四九番

千歳市場內　オバラヤ　電話八六三九番

西門市場仲店　龜屋玩具店　電話七六三七番

栄町三丁目　菊元　電話代表七三三三番

本町一丁目　福田呉服店　電話三〇二四番

栄町二丁目　水野商會　電話三三三五番

千歳市場內　南商店　電話二六四三番

本町一丁目　村山商行　電話三五三二番

栄町二丁目　吉村玩具店　電話四九七八番

防空資材御整備ニハ先ヅ竹腰商店ヘ御用命ヲ乞フ

迎産婦人科病院　台北市御成町五丁目十七　分娩入院隨時　迎産　婦人科　レントゲン科

高專受驗者に告ぐ！　全島高等專門學校入學試驗數學問題集　本日發賣　臺灣子供世界社

臺日各地綜合版

臺南防空訓練 一段と眞劍に實施

【臺南電話】臺南市の第三次防空訓練は(一)防空壕、待避設備の指導徹底(二)警戒警報(三)燈火管制(四)一般家庭および通行人の待避訓練(五)主として家庭防空群に對する早期消火法、對瓦斯動作などの綜合訓練に重點をおき十八日午前九時から訓練の態勢に入つたが緊迫した時局を反映して今までの訓練にもまして緊張と熱意で、街に家庭に、市民の間に甦へる頼母しさ、この日は昨秋新營郡から臺南市に編入された永寧部落に永寧分團が新設され臺南市の防衛網は更に強化擴大された各所に構築される防空壕は都市防衛が最早や机上の理論ではなく、速急に上げられねばならぬ現實の問題であることを強く教へてをり、有事即應への際へは市民の緊張を自ら新たにした觀がある、かくて午後一時二十分第一回の訓練空襲警報が發令され、夜に至るまで五回反復發令された、訓練空襲は不氣味なサイレンの吹鳴とともに一層警戒感を深め一般の防護團や家庭防空群の防護訓練は市中到る處に活潑な動きを展開し燈火管制に入つた、閉式したが永寧分團の新設により臺南市の防衛網はさらに擴充強化された

大廣東の復興迫る 高木前臺拓支店長語る

【高雄電話】臺拓廣東支店長より南支第一課長に榮轉した高木秀雄氏は十七日の便船で歸臺したが左の如く語る

事務打合の爲め歸臺したが二十日頃正式赴任の豫定だ、廣東には一年數ケ月滯在したがその間仕事の方は業務を開始した許りなので苦勞も多かつたが人生の尊い經驗を得た、廣東の街は復興の意氣物凄くバス、人力車自轉車を始め凡ゆる交通機關もどしどし充實しもう以前と變らぬ繁華な街になつた、その調子で行けば大廣東の實現も間近い事であらう、廣東在住支那人も最近は皇軍將士をすつかり信頼し安住の都として喜々として各自の仕事に勵み日支親善の實は擧がつてゐる

新規事業の首位 土木費 高雄市豫算市議に内示

【高雄電話】高雄市では十八日午後一時半より會議室に各市議を招致して新年度豫算案を内示したが年々飛躍の一途にある同市は特に本年は大高雄市建設の第一段階に入り、昭和十六年度豫算も著しく增加、一般會計に三百四十六萬五千餘圓、特別會計水道費百三十七萬三千餘圓、總計五百三十一萬二千餘圓に達し、前年度より百三十七萬七千圓增加してゐる、同收入は各種自然增收による他國庫並に州より八十萬五千餘圓の補助と戶稅及び地租附加稅等を增徵すると共に市債七十三萬五千圓によつて收支の均衡を計る事となつてゐるが膨脹する高雄市の需要として豫算は全くぎりぎり一ぱいのもので内容は當然重點主義となり所謂公益優先的に編成された豫算である主なる新規事業左の如し(單位千圓)

△教育教化に關するもの 三七五
小公學校建築費、商工專修學校建築費、汲澗公學校敷地買收及び建築費、市營運動場、國語講習所、社會教育その他
△衞生に關するもの 六一
傳染病豫防費、衞生施設改善費その他
△土木交通に關するもの 一、四二二
都市計畫事業、土地區劃整理、宅地造成事業費その他
△勸業に關するもの 四〇
卸賣市場、市場建設、小賣市場費その他
△警備その他に關するもの 一〇二
△社會事業に關するもの 七
職業紹介所及市營住宅費その他
△職員待遇改善に關するもの 六〇
臨時賞與、臨時家族手當その他
△水道事業に關するもの 七九四
給水裝置、送水井戶の連絡費、水道擴張工事費その他

保護事務研究會

【臺中電話】臺中州聯合保護會では現下時局の重要性に伴ひ州下七十保護會相互の緊密なる連繫の下に保護事業の強化徹底を圖り防犯事業に努力しつゝあるが、更に一段と保護事業の眞の姿を期すべく來る二十三日午前十時臺中州警務部長室に於て保護主事、保護係事務擔當者を集め保護事業研究打合會を開催することになつた

山本局長來潮

【潮州電話】山本交通局長は十八日午前九時半潮州驛着列車で來潮、一期作植付け狀況を視察の上同十一時半東港に向つた

驛長異動

鐵道部では十八日附を以て左の通り驛長の異動を發令した

竹北驛長 書記 吉永重雄
中壢驛長を命す
善化驛長 書記 篠原市藏
竹北驛長を命す
白沙屯驛長 書記 𣘺本賢一
善化驛長を命す
書記 毛利哲次郎
白沙屯驛長を命す
書記 大山鐵夫
濁水驛長を命す
書記 櫛尾 日
苗栗驛長を免す
書記 本多正路
濁水驛長を免す
運輸課庶務係勤務を命す
花蓮港鐵道出張所勤務を命す
大甲驛長 書記 森下恒孝
中壢驛長 書記 伊藤忠夫
大甲驛長を命す
苗栗驛長を命す

全議員出席して市會 嘉義も翼贊の實を揚ぐ

會期僅に一日

【嘉義電話】躍進する嘉義市の昭和十六年度豫算二百二十一萬五千九百九十九圓を審議する嘉義市會は全島市會のトップを切つて十八日午前十時より公會堂に於て州より伊藤地方課長、今井地方係長臨席の下に開會された、緊迫せる時局の影響を受けて議場は翼贊市會の色濃く全議員出席と云ふ熱誠さである、定刻宮城遙拜、默禱ののち出席議員報告、參與員及び書記指名報告など所定の順序を經て中松市長は時局の進展に備へる覺悟な發揚と決意を示しつゝ市勢概要を四十分に亙り說明して日程報告に次いで議事に入るに先立ち中山議員提出の皇軍將兵に對する感謝決議文並に白衣勇士慰問の動議を滿場一致可決、起草委員派遣感謝使は醫長二氏として第一讀會に入る、林文商氏質問の先陣を切つて教育、土木、衞生、勸業の各項に亙つて質問之に對し各參與より答辯あつて午後零時二十分休憩、同一時二十分再開、午前に引續き伊見、鐘家成、朱榮吉、首、林諸の各氏相次いで立ち參與との間に質問應答が重ねられたが質問の要點は嘉義市の生命線たる水道擴張工事と敎育問題に集中し、特に時節柄として水道擴張工事は既定計畫通り遂行出來るやその質問に對し中松市長は與論を排し擴張を遂行して市民の要望に報いたいと固き決意を述べ答辯、この時伊見氏の緊急動議成立して第一讀會を打切り第二、第三讀會も省略して採決の結果滿場一致を以て第一號議案昭和十六年度嘉義市歲入歲出豫算を原案通り可決確定、更に日程を變更して第二號議案より第五號議案まで逐號上程審議を省略にてこれを原案通り可決最後に市參事會員の選擧を以て日程全部を終了し茲に非常時局に則應して市政の能力的運行に協力せんと云ふ全議員の總意と熱誠を議場に表現、豫期の如く三日間の會期を一日に短縮して翼贊議會の實を擧げ午後五時二十分閉會した

永寧部落に防衞團 十八日盛大に結團式

【臺南電話】昨秋新營郡より臺南市に編入された永寧部落に市防衞團の永寧分團が新設され十八日午前十時より同地永寧公學校において州より人見中佐來臨、那須臺南市防衞團長、安里分團長(第七分團長)をはじめ市、警察および防衞團幹部多數列、結團式が擧行された、開式、基本訓練および各班の基礎訓練が行はれたのち宮城遙拜、默禱があり那須團長より安里分團長に團旗を授與、團長の訓示、分團長の答辭、人見中佐の祝辭があつて同十一時二十分閉式した

屏東 鄉軍射擊會

在鄉軍人屏東市南北分會合同射擊大會は十六日午前九時より來賓多數參列の下に擧行、遙拜、默禱ののち射擊を開始し同五時終了したが、その成績左の通り

△南分會【既敎育】一位福田少尉(三一)、二位中長(三一)、三位與田(三〇)、四位河南(二八)、五位家弓(一七)【未敎育】一位吳宗(三一)、二位石崎(三〇)、三位小川(二六)、四位田中正(一五)、五位田中太(一四)
△北分會【既敎育】一位岩永(三八)、二位東(三七)、三位福貞(三〇)、四位小松(三五)、四位八木(三三)【未敎育】一位黑田(三一)、二位山上(一〇)、三位伊藤(七)
△愛國婦人會射擊【既敎育】一位福田(四一)、二位松本(四〇)、三位小松(三八)、四位大庭(二七)、五位長井(三六)【未敎育】一位弓削(三五)、二位藤田(三五)、三位花宗(一九)、四位河野(一六)、五位大宗(一二)
△來賓【男】一位鐵山(三五)、二位神田(三四)、三位小野寺(三一)、四位磯崎(三一)、五位上坂(三〇)【女】(三發)一位小野寺婦人(一七)、二位藤田婦人(一一)、三位五所婦人(九)、四位東田婦人(七)、五位出利葉(四)

各分區及班對抗において次の班及團が優勝した
南區瑞穗班、北區小學校班、分會支廳分會

彰化國婦總會

國防婦人會彰化分會では十九日午前十時から市公會堂にて總會を開催する

豐原華僑總會

【豐原電話】臺中州豐原、東勢兩郡華僑新民公會第三回總會は豐原公會堂に於て豐原東勢、吉川豐原郡高等主任、佐々木特務部長外來賓多數臨席の下に開催、先づ諸行事を行ひ後各種議案に付審議を凝したがいづれも原案通り可決後、豐原、吉川兩高等主任の訓示、來賓數名の祝辭等有つて萬國萬歲三唱の後、同五時盛況裡に散會した、尙役員選擧の結果會長林欽銀、副會長林延榮氏當選した

天晴れ青寮團優勝 臺南州下壯丁團檢閱

【臺南電話】臺南州下二市十郡の優良壯丁團十二團九百二十二名が出席、晴れの榮冠を爭ふ第十六回州下優良壯丁團檢閱は十八日午前八時半より市球場において加藤警務部長檢閱官となり一番ケ瀨知事ほか來賓多數臨席の下に擧行、國民行事ののち前年度優勝旗返還、檢閱官の講評、受賞、知事訓示あつて會員堂々分列行進を行ひ午後三時好成績裡に終了した、一般より優勝旗を返還、檢閱官が虎尾郡より職次優勝旗を授與、接授一般審査のほか本年は新たに努力考査を加へて各團をも地方代表たる保甲壯丁團の眞價を發揮正午檢閱を終了、成績發表の結果新營郡青寮の壯丁團が優勝の榮冠を獲得

一位 青寮 團(新營郡)
二位 南門 團(臺南署)
三位 朴子 團(東石郡)
四位 東勢厝 團(虎尾郡)
五位 第一 團(臺南署)
(以下略)

月桃で手製の煙草入 山から前線へ慰問品

【高雄電話】お山に麗しく咲いたお山からの第一線皇軍勇士へ送られる慰問袋美談——高雄州下の全高砂族男女青年は冬休みを利用して各地で勤勞奉仕を實施し、これによつて得た尊き汗の賃金を互ひに醵出してこれを資金として大陸にある皇軍將士に慰問袋を送らうと殺てから計畫中であつたがすでに資金も集り目下野生の月桃を材料として慰問袋に入れる煙草入や手工品を高砂族男女青年團員が各自の手でお山の藝術美を十分發揮して製作に大童となつてゐる、慰問袋にはこの山の手工藝品と共に煙草一個、鉛筆數本及慰問書、慰問文、更に山における高砂族の文化、生活狀態(頭目の正裝せる姿、蕃屋、大武山、古陶つぼ、蕃地風景)を撮影せる寫眞をも同封して兵隊さんにお山を紹介することとなり二月末までには發送するのだと意氣込んでゐるが山の同胞から送られるこの慰問袋こそ心のこもつた貴い贈物であらうと早くも各方面で高砂族の美擧を賞揚してゐる(寫眞は慰問袋に入れる月桃の煙草入を編む高砂族女子青年團員の美しい姿)

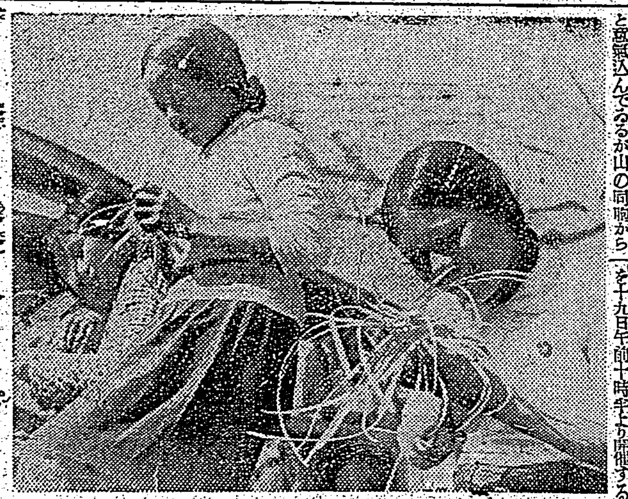

鳥料理で勇士慰問 獵友會が自慢の競射

【嘉義電話】兵隊さん大いに元氣をつけて下さいと嘉義市獵友會では皇軍將兵に感謝の一端として全會員の獲物を集めて將兵と白衣の勇士を慰問すべく十五、十六の土、日曜を利し天狗連中が總出動で思ひ思ひの獵場で競射を催し十六日の夕刻まで總五十餘羽、山鳩三百羽と外に小鳥類の若干の獲物が集つたので十七日は代表者が之を携へて贈呈したが白衣勇士方は國婦分會も小鳥料理に一役買つて懇ろに慰問した

雉肉に舌鼓

【高雄電話】高雄獵友會主催傷病兵慰問獵大會に呼應した高雄支部では十六日五十餘名の會員が州下山地に出動し競射を演じたがこの一日間にキヂ、カモ、その他六百數十羽の獲物を見事に射落し下山、十七日は朝から公會堂に於て國防婦人會より五十名の應援を頼みキヂ、カモ、ベタコ等の新肉の折詰を作り陸軍病院を始め慰問として寄贈したが傷病兵は勿論軍醫將兵は一切りのキヂ肉に大喜びであつた、尙競射成績は

一等一、七二五點高田、二等一、三八四點原田、三等一、二九五點中島

嘉義に三ッ兒

【嘉義電話】嘉義市に三ッ兒誕生嘉義市埤子頭三六七蔡清海氏の妻蔡陳氏金鉄さん(三〇)は去る十六日午前八時五分に女兒を同日午後四時十五分に女兒を續いて午後五時五十五分には男兒を都合三兒を分娩し母子とも產後の經過良好で頗る元氣であるが珍らしい三兒の誕生は時節柄お目出度い事だと同家はお祝ひの客が押しかけて大賑ひである

挿角で學藝會

臺北州海山郡大埔公學校挿角分教場では來る二十二日午後一時より同分教場において第一回學藝發表會並に保護者會總會を開催する

羅東も參加

宜蘭郡獵友會羅東支部では十六日全島一齊に行はれた各地傷病兵慰問獵大會に欣然參加し、十三名の支部會員は午前八時より各自が日頃より探索しておいた郡下の大洲、五結の獵場に、三星、利澤簡、濁水、茅埔圍、順安、おもひくに出かけ締切り午後六時まで獵犬と驅け廻り松本時次郎氏宅に三々伍々意氣揚々と引揚げて早速獲物を審査した結果、黑木達七氏が鳴十八、鶴二、鳩二で一等賞を獲得した、この獲物總數は鳴四十四、鳩三十六、鶴十四其の他ツグミ、クイナ等百四十六羽で豫期以上の好成績を擧げた、翌十七日には中野猛治、松本時次郎、大久保鉄藏、福田助三郎の四氏が羅東支部代表として臺北陸軍病院宜蘭分院に獲物を持參して心から傷病兵を慰問した、當日の成績左の通り

一等黑木達七氏、二等黑木和七氏、三等中野猛治氏、四等日石卿城氏、五等増田小次郎氏

白衣の勇士 慰安觀劇會

【嘉義電話】軍人援護會臺南州支部では十八日午後一時より嘉義市嘉義座にて○○病院の白衣の勇士を招待し上演中の天勝一座の演藝を觀劇に供し同四時過ぎ解散した

慰安觀劇會

【嘉義電話】嘉義市榮町市會議員折谷八州吉氏は豫てから市内出征軍人家族遺家族並に傷痍軍人に感謝の一端を披瀝すべく之が慰安方法を計畫してゐたが十八日午後零時半より市内昭和館に於て千鳥會一行の觀劇會を開催して同四時頃散會した

嘉義の春競馬 廿二日から開始

【嘉義電話】嘉義春競馬二十二、三、八、三月一、二の五日間嘉義競馬場に於て行はれるが本期競馬は賞金總額四萬二千圓に上り臺灣競馬レースに一萬二千圓の嘉義競馬記念レースを新設する他賞品、賞金並に特別レース等の新趣向があり時局を反映して戰時色豐かなレースを行ふなど人氣を呼んでゐる

學童話方大會

新竹州立桃園農業學校附設國語講習所主催で第一回州下學童話方大會を去る十六日午後一時より同校講堂において、千葉校長はじめ成瀨校長、鐘田郡視學、各學校長その他來賓多數臨席の下に開催、西鄉審査員の挨拶あつて大會に移り各出場選手は流暢な國語を以て滿場を感動せしめ同三時過ぎ終了した、因みに本年の優勝校は桃園公學校(諸題の部は一等桃園小學校、二等桃園小學校(以下略)、話方の部は一等桃園、一等東門公學校

野村訓導榮轉

【臺中電話】臺中州東勢郡東勢公學校に十三年間、本島人兒童の教育に多大な足跡を記し、殊に地方青年教化に盡された臺中師範附屬公學校訓導野村氏は今般廈門共榮會學校長に榮轉することになり、十八日臺中發急行にて家族同伴同地に赴任した

强步選手豫選

【臺東電話】臺東部では來る三月一日臺北に於て開かれる文部省主催全國青少年强步大會參加選手豫選を…

彰化國婦

彰化國防婦人會…二十日午前十時から西門の婦人會館に於て總會を開催する

青柳氏母堂告別式

本社朴子駐在記者青柳政治氏母堂キヨ刀自の告別式は十七日午後二時より朴子高明寺において小澤郡役長ほか官民有志數百名參列し盛大に執り行はれた

人事

△長谷川臺中州保安課長 臺中州保安課長會議に出席のため十八日夜上り急行にて出張(臺中電話)

世紀の除夜 (133)

北村小松 作
都竹伸一 畫

又逢ふ日(五)

——兄のこの手記の第一頁から美佐子はぐつと自分の心を摑んではなさぬ、鮮烈な「直感」を見たやうな氣がした。兄が成長し、世に出た時代——自分達が青春を過して來た時代から、今日までの日本人の中に、多かれ少かれ存在してゐた『虹』が何であつたかを、兄が身を以つて明かにして呉れたやうな——自分自身が、フランスに渡つてマドレーヌとの友交の間に感じさせられて來たことが、兄のこの手記によつて再認識されるやうな共感の切實さも加はつてゐたのに相違なかつたのであるが……

美佐子は、この大陸の大空の下で、更に次の頁から書きつづられてゐる、兄の故國を去つて以來の心境の斷片的な記述を、どんなに感慨深く讀んだことか。

『勞働者、農民の天國である筈のスローガンの虹の下にある現實そこには、スローガン以外に何等のインタナショナルなものも、自國民すらの平等な、生活の享受も見られないのだ。——自分の「探求する心」は決して最後まで迷はされはしない。ソヴイエト・ロシヤを支配する力は、大らかな、スラヴ民族の相互愛的、ソヴイエトではなかつた。誰がこの事實に反對する。人民委員のことごとくがスラヴ民族にあらずしてイスラエルの民族である事實を！自分は慨然としてマルクスがゲルマンの血を受けた人物にあらずしてイスラエルの民族の一員である事を思ふ。——故國を離れた日以來、一人として、この自分が、インタナショナルな空漠とした、觀念としての「人間」であり得たか、誰でもが思ふ「人類の一員」誰でもが受け入れて呉れるべき「人類の一員」としての人間として自分は

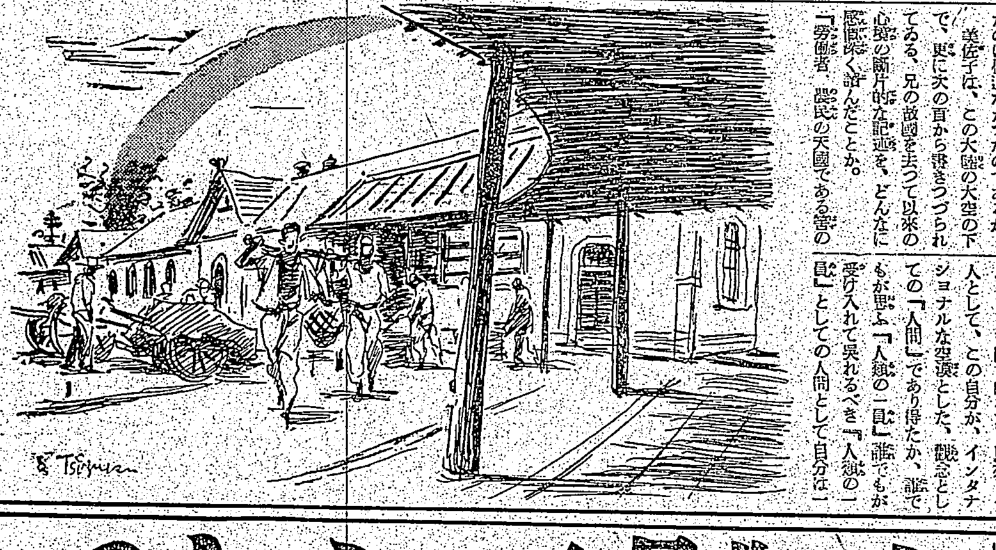

この國で直面したものは何であつたか？

最初入國した、ソヴイエトを去つた時の保津の手記には、かう記されてゐるのだ。

虹の根に、埋められてゐる金の壺を掘出さうとする男のお伽噺は都なるお伽噺ではなかつた。金の壺を掘ねてようとする、その男と、そ、この自分なのだつたと氣がついた時、虹はすでに、自分の目の前から消え去つてしまつてゐたのだ。金の壺の代りに、虹の下に見た現實の世界……そこに自分は聞き搾取げられ、歎きに齒を噛ひしぼつて「生活」してゐるスラヴ大衆の姿を見た。その國の「生活」はスラヴ大衆を支配する「權力」がスラヴ民衆の上に鼠乗となつてのしかかつてゐる「赤色帝國主義」にしか存在しなかつたではないか。眞個の被壓迫民族よと呼びかける、そ

日たりとも生存してゐたのであらうか……聞いたが、與へる現實に臨ずる限りは、ある一定の時間内はある一部の人々に友好的にそれを受け入れられるとしても、自分は常に「日本人」であつた、誰がどこの國の人間がどの自分を、天から降つて來たやうな世界の人間として受け入れて呉れたらう。……「血」は運命なのだ。自分は、日本人である以外の何者でもなかつたのだ。美しい壁の虹の下に存在すると、その「人間の世界」が存在するインタナショナルが「人間」と求めて祖國を出た自分はあの國の男よりも取るに足らぬ男であつたことを痛感と流涙の底に認識しようとは！祖國よ、母よ、兄妹よ、久子よ……自分の血を分けた同胞達よ。……我々の育て來た世紀は、あまりにも虹の多い世紀ではなかつたらうか？』

扁桃腺炎等に 感冒 チセプタゾール錠 二五%スルフォンアミド劑 最高級精品
(二十錠入)(百錠入)各地有名藥店にあり

《目や肺病に迄も効く》《藥魚として古來名高い》
やつめ鰻(うなぎ)の強精
分で老衰は若返り……
毎日三球・藥效絶大
▽腺病質の人
▽血色青い人
▽やせてゐる人
▽精力減退の人
▽結核肋膜の人
▽食慾缺乏の人
▽とりめ・目の疲れる人
▽虛弱兒病兒
▽產後病後の人
一日増しに血色が良くなり元氣も充實し體重が目に見えて殖り出す驚きは全く筆や口に云ひ盡くせません。どんなに效くか先づ試驗して戴いてください。
病體メキメキふとる！
效きめとよみさ賞驗
【藥價】四十五球入…一圓五十錢 百○五球入…三圓 三百球入…八圓 一千球入…二十五圓 徳用…五十圓・百圓
全島各地藥店にあり 直接本舖へ注文の方は送料の半額として二十錢を藥價に加算し御送金お申込み下さい
試藥三日分無代送呈
醫より譽聲のあがるやつめ丸を早く御試しする試藥と有益な說明書を送呈す、ハガキで至急本舖へ御請求あれ
東京市四谷區新宿二丁目 やつめホルゲン本舖 振替東京四五〇〇七番
臺北市太平町四丁目四十九番地 臺灣一手大取次 萬傳藥房 電話三八九三番
やつめホルゲン球

專門部 大學豫科 東京農業大學 東京・世田谷・常盤松 (入學案內要郵券三錢)

大學豫科・專門部 駒澤大學 願書締切 三月三十一日 試驗期日 四月六日・七日 所在地 東京市世田谷區駒澤町

大學豫科 文科 商科 立教大學 願書締切 三月二十一日 試驗期日 三月二十二日 試驗科目 國語・漢文・代數・英語 東京市豐島區池袋

學部・豫科・專門部 立正大學 東京・品川區東大崎

生徒募集 日本醫科大學 募集人員 出願期日 試驗期日 詳細官報參照 東京市本鄉區駒込千駄木町

官立函館高等水產學校 出願期日 三月十一日 試驗期日 三月十六日・十七日・十八日 (函館市外)

巢鴨高等商業學校 第一部(晝間)百五十名 第二部(夜間)百名 願書締切 四月七日 試驗期日 四月三日・五日 試驗科目 英語・數學・國語

善隣高等商業學校 東京本校 福岡(九州會場) 奉天 東京市豐島區西巢鴨

大東文化學院 本科 高等科 入學資格

機械工學科 電氣工學科 高等商業科 貿易科 法學科 橫濱專門學校 受驗地 橫濱市六角橋

專門學校 東京物理學校 所在地 東京市牛込區神樂坂

官立東京高等齒科醫學校 第一學年 第二學年 試驗地 東京・大阪 本鄉區湯島

東京齒科醫專

東京醫學專門學校 東京市淀橋區東大久保

大阪高等醫學專門學校

國士館專門學校 武道 國漢科 東亞科 東京世田谷

滿蒙開拓指導者養成 文部省第一拓殖訓練所 盛岡市 盛岡高等農林學校附設

東京電機高等工業學校 電氣科 出願期日 自二月十五日至三月二十二日 試驗日 三月二十七日及二十八日 所在地 東京市神田區錦町三丁目

麻布獸醫專門學校

青山學院 文學部(英文科・英語科)百二十名 高等商業學部 百五十名 試驗期日 三月廿五・六日 東京市澁谷區

明治學院 高等學部 英文科 社會事業科 東亞科 高等商業部 東京・芝・白金

關東學院 高等商業部 二百名 定員增加 貸費生新設 橫濱市中區三春台

東北學院 高等學部 高等商業科 百五十名 試驗日 四月八日・九日 試驗地 仙臺市

天理外國語學校 奈良縣丹波市町